ESTARRECE OS TRANSEUNTES, NA CENTRAL DO BRASIL

MABEL SERRANO que é vista nesta foto, é uma das garôtas da peça teatral "Te Futuco... Num Futuca..." Graça e beleza não lhe faltam. Quem duvidar, que vá ver de perto, e depois... mande fechar o comércio...

PERNA HUMANA

SAINDO DOS ESCOMBROS

O VAGABUNDO FOI DORMIR DESPIDO NAS RUÍNAS DO PRÉDIO EM DEMOLIÇÃO E ENCONTROU A MORTE — NINGUÉM SABE O SEU NOME. APENAS O VULGO: "PÃO COM BANANA". SEUS HAVERES: 12 CRUZEIROS E SETENTA CENTAVOS, 2 PENTES E UMA CAIXA DE FÓSFOROS

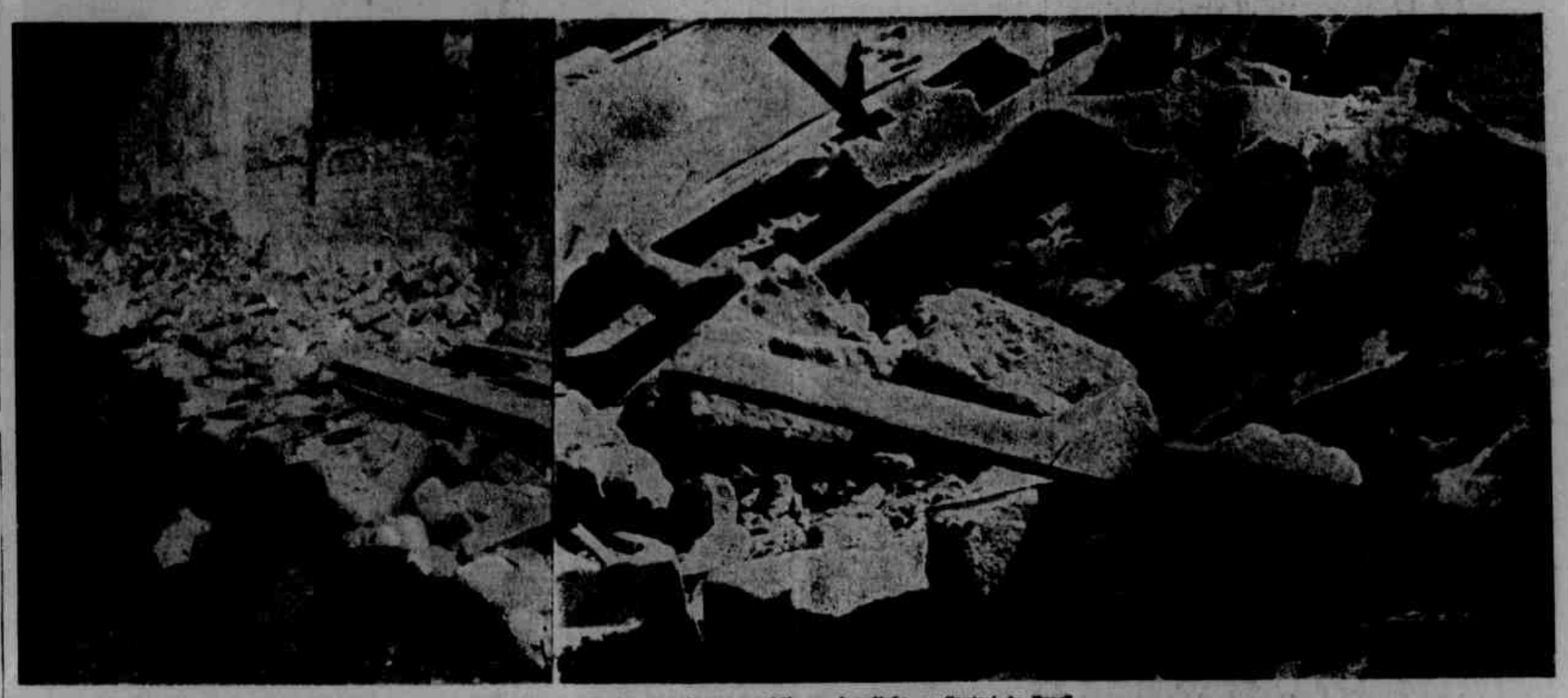

A perna saindo dos escombros, no prédio em demolição, na Central do Brasil

O indivíduo, conhecido pelo vulgo de "Pão com Banana", na madrugada de ontem, foi soterrado, quando da demolição do prédio 233, da Praça Duque de Caxias, que se verificou entre zero hora e 3 horas. "Pão com Banana" dormia ao lado do prédio, sôbre os escombros dos que já haviam

(Conclui na 4.ª pág.)

LUTA DEMOCRÁTICA

Um jornal de luta feito por homens que lutam pelos que não podem lutar

Diretor-Responsável: TENORIO CAVALCANTI | Redator-Chefe: SANTA CRUZ LIMA

ANO V — Rio de Janeiro, domingo, 18 de janeiro de 1960 — N.º 1819

Subsídio para a revisão do processo do tenente Bandeira

A Lei limita o número de testemunhas em processo de jurisdição não-contenciosa?

Criminalista Wandenkloik Moreira

A resposta do criminalista Wandenkloik Moreira — Justificação e instrução criminal não se confundem — O juiz, na justificação, não pode apreciar o valor da prova

Continuando, hoje, a série de enquete, a respeito do insólito e absurdo despacho do juiz Mata Machado, na justificação em favor do tenente Bandeira, limitando em dez o número de testemunhas a serem ouvidas, publicamos abaixo as declarações do advogado Wandenkloik Moreira, competente criminalista na cidade mineira de Juiz de Fora e defensor, no fôro do Distrito Federal, do jornalista Antônio Jesus Rodrigues Garcia.

JUSTIFICAÇÃO E INSTRUÇÃO CRIMINAL NÃO SE CONFUNDEM

"Não vejo razão para que se fale em limitação de testemunhas em atos de justificação, quer em processo penal ou civil.

A Lei silencia neste ponto, é omissa quanto a determinação do número de testemunhas nos processos de justificação.

Quando a justificação é para fins criminais, não há que se aplicar, a meu ver, o que dispõe o artigo 398 do Código de Pro-

(Conclui na 4.ª pág.)

PREÇO DO EXEMPLAR
Cr$ 4,00
12 PÁGINAS

MAUS FADOS HAVIA NO LOCAL

O OPERÁRIO FOI MORTO AO TENTAR SALVAR O CACHORRO

UM CARRO PARTICULAR, QUE PAROU PARA VER O ACIDENTE, FOI ABALROADO POR OUTRO, SOFRENDO O SEU MOTORISTA GRAVE FRATURA DO CRÂNIO

O local do atropelamento e o cão milagrosamente salvo

Às 10 horas de ontem, o operário João Moreira de Paula (casado, 42 anos, branco, Rua Paraibuna, 25, fundos) ao tentar salvar um cão que ia sendo colhido por um auto, foi atropelado e morto por auto não identifi-

(Conclui na 4.ª pág.)

TEMPO VESUVIO

O PRÍNCIPE DAS SOMBRINHAS INFORMA

Tempo bom.
Temperatura elevada.
Máxima, 34°7
Mínima, 24°4

VESUVIO - SETEMBRO
Rua 7 de Setembro 302
VESUVIO CARIOCA
Rua da Carioca 85
VESUVIO LOUBET
Rua 7 de Setembro 54

No seu terreiro branco, o "babalaô" Almerino Pimentel

A "NOITE DOS ATABAQUES" EM PROL DA LIBERTAÇÃO DE BANDEIRA

No dia 20 de janeiro, as seitas afro-brasileiras, com sua misteriosa "mironga" oferecerão o grande espetáculo para os crentes de sua fé - (Na p. 4)

★★★ MULHER ★★★ MÚSICA ★★★ POESIA ★★★

MODAS

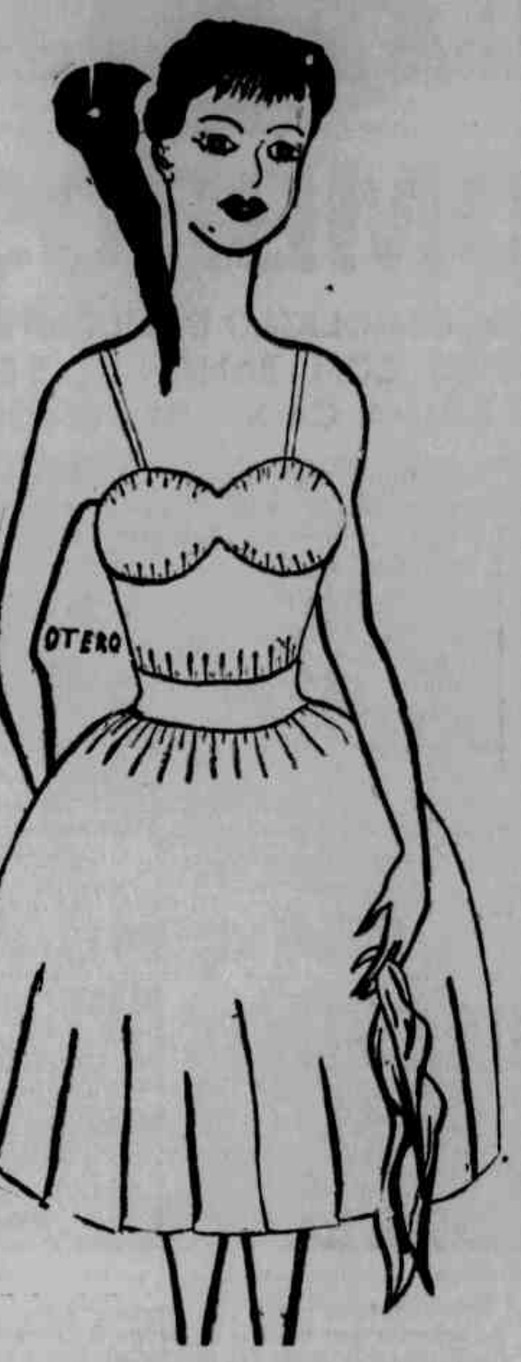

É um vestido idealizado por Otero para êsse calor infernal, tendo em mente o sofrimento das leitoras de LUTA DEMOCRATICA. A blusa, franzida na cintura, cinta-se no busto, às fronteiras do "soutien". A saia, também franzida, suporta cinto da mesma fazenda. O bolero fino é de dimensões mínimas

LABECA

SILVESTRE TRAVASSOS SOARES

Mulher divina, corpo de alabastro,
Ardente, bela, cheia de desejo.
Tem o fulgor sublime, a luz de um astro;
Tem a doçura lirial de um beijo.

Na lembrança daquela despedida,
Numa noite chuvosa e de emoção,
— Momento mais feliz de minha vida —
Eu sinto reviver meu coração!

Inteligente, culta, dedicada,
Imagem de ternura, e um sol de amor
Iluminando o fim de uma jornada...

Vida nova profusa de calor!
Vibrante, sorridente, engalanada
Num conjunto de graça e de esplendor!...

TUA JANELA

Todos os dias na rua
Defronte dessa janela:
Que barbaridade a tua,
Porque não chegas a ela?

O quente sol do horizonte,
Com todo o fôgo de Agôsto,
E eu na rua e eu defronte
De tua janela pôsto.

Sempre esta idéia constante:
Ah! meu Deus, se eu hoje a [visse!
Se ao menos, um só instante
A janela hoje se abrisse!

E nunca se abre, Senhor!
Abrem-se os lábios num riso,
O botão abre-se em flor,
Abre-se o teu paraíso.

Abre-se a concha do mar,
Onde a pérola se encerra,
A semente, a germinar,
Abre no seio da terra.

Abrem-se braços de mãe,
Para abraçar o filhinho,
E as aves abrem também
As asas por sôbre o ninho.

Abre seu cálice a rosa,
Abre-se o mar, tão profundo!
Só tu, janela teimosa,
Nunca te abriste um segundo!

Pois fica sempre fechada,
Como a noite mais escura,
Como uma alma condenada,
Como negra sepultura!

Mas que estou a dizer!
Meu Deus, meu Deus, o que [eu disse!
Ah! que infinito prazer,
Se a janela hoje se abrisse!

URBANO DE CASTRO

Ilusionismo amargo

A FESTA DE S. MIGUEL

De hoje o dia a Miguel é consagrado
Porque, do céu baniu, com forte pulso,
O Diabo e a seus pés o tem prostrado;
Mas se o Anjo tivesse sido o expulso,
O Diabo seria o festejado.

O DOENTE E O MEDICO

Venha, doutor; que o doente,
Vêzes sem conta o chamou.
Minado por febre ardente,
Repete, constantemente,
Que quer morrer...", — "Eu lá vou"

O JUIZ

"Silencio! ou mando-os sair!
— Exclama o juiz irado.
Por tanta bulha sentir. —
"Já hoje temos julgado
Dez causas, sem as ouvir!"

"La Traviata"

HUGO SILVA

Se outros motivos não apresentasse o sr. Ernesto de Marco, — e êle os possui de sobejo, — para merecer a gratidão de todos os amantes do "bel canto", bastaria o de sua atuação como diretor artístico e coordenador geral da Temporada Lírica Oficial 1959 no Teatro Municipal João Caetano, de Niterói. Várias iniciativas felizes teve o sr. De Marco ao organizar sua curta, mas selecionada, série lírica. A primeira seria talvez a de lançar óperas há muitos anos não representadas no nosso T.M., por motivos ignorados. Foi o caso da peça de estréia "Il Guarany", de Carlos Gomes, e da ópera de encerramento "Otello", de Verdi, que tivemos oportunidade de comentar nesta coluna, nos dias 29 de novembro do ano findo e 1 do corrente mês, respectivamente. Outra seria, sem dúvida, a feliz oportunidade, bem aproveitada pelo sr. De Marco, de lançar em papéis de destaque artistas de valor incontestável que, por motivos incompreensíveis, não encontram ocasião de cantar em nosso T.M. Foi o caso dos dois principais artistas de "La Traviata", de Verdi, penúltimo espetáculo da temporada: soprano Dalca Azevedo e tenor Constant Moret.

Dalca Azevedo, que fazia seu "debut" no Teatro Lírico, foi uma esplêndida "Violeta Valery", a começar pelo seu belo físico, em perfeita correspondência com o de Marie Duplessis ou Alphonsine Plessis, seu verdadeiro nome, segundo retrato descrito por Alexandre Dumas Filho, no prefácio de seu drama "La Dame Aux Camélias" complemento de sua novela sôbre a vida de "Margarida Gautier, a Dama das Camélias".

"Alta, esbelta, de tez brancorosada, olhos belos e muito vivos, possuía os mais adoráveis dentes do mundo e uma distinção natural; vestia-se bem e andava com graça, quase com nobreza: parecia uma porcelana de Dresde". Assim era a "Dama das Camélias", a quem "muito lhe foi perdoado, porque muito amou". Assim se apresentou Dalca Azevedo, no simpático papel de "Violeta Valery", equivalente musical de "Margarida Gautier". Com bom jôgo de cena e uma bela voz de soprano, Dalca Azevedo soube dar destaque ao seu difícil papel. Pequenos e quase imperceptíveis senões, que não chegaram a perturbar a beleza de sua apresentação cênica e vocal, devem ser debitados ùnicamente à deficiência de ensaios gerais, por motivos bem compreensíveis de ordem financeira. Só no dia do espetáculo e que Dalca Azevedo tomou contato com a orquestra. O que não lhe impediu de apresentar uma ótima "Violeta Valery", cantando com sentimento e expressividade as mais belas árias da ópera, — e tôdas elas o são, — como "Ah, forse è lui" e "Sempre Libera", do 1.º ato, e "Addio del Passato", do 4.º ato, e mantendo bom padrão cênico e vocal nos duêtos com "Alfredo" e "Giórgio Germont" "Ah, se ciò è ver", "Dite Alla Giovane" e "Parigi o Caro" — tiveram em Dalka Azevedo expressivas interpretações. De como brilhou Dalca Azevedo dizem bem os vibrantes aplausos recebidos da assistência, que superlotava o teatro. Esperemos ansiosos para breve novas demonstrações do brilhante talento artístico de Dalca Azevedo.

Constant Moret foi muito feliz em seu "Alfredo Germont". Com ótimo físico para o papel e sua bela voz de tenor, Constant Moret confirmou mais uma vez suas já demonstradas aptidões para papéis de maior destaque em nosso T.M. Voltaremos oportunamente a êste assunto nesta coluna. Cantou com muito sentimento o "Brindisi" e "Un di felice, eterea", do 1.º ato, e "De miei bollenti spiriti", do 2.º ato.

Lourival Braga, em seu conhecidíssimo papel de "Giórgio Germont", foi o mesmo espiêndido baritono de sempre. Felicíssimo em "Di Provensa il Mar" e no comovente duêto com "Violeta", no 2.º ato, "Pura siccome un angelo" e "No, generosa, vivere", Lourival Braga evidenciou novamente suas indiscutíveis possibilidades dramáticas e, sobretudo, vocais para papéis de maior envergadura como "Rigoletto" e "Renato" de "Un Ballo in Maschera", ambas de Verdi. Permita-nos a C.A.C. do nosso T.M. que aqui fique esta sugestão.

"Traviata" estava em noite feliz. Secundando brilhantemente os três principais personagens, os demais contribuiram com eficiência cênica e vocal para o sucesso do espetáculo. Assim, "Flora Bervoix", "Annina", "Gastone di Letorieres", "Barone Douphol", "Marchese D'Obigny", "Dottor Grenvil" e "Giuseppe" tiveram bons intérpretes, respectivamente, em Lydia Podorolsky, Ester Mely, Eraldo de Marco, Sérgio Napoli, Ernesto de Marco, Alvarany Solano e Carlos Dittert. Notamos uma troca de nomes no programa impresso e distribuído, onde apareciam Lydia Podorolsky como "Annina" e Ester Mely como "Flora".

A parte do espetáculo mais deficiente foi a coreografia do 3.º ato, mas por culpa exclusiva das acanhadas dimensões do palco. Na impossibilidade de execução do vistoso bailado de "Zingare, Mattadori e Piccadori", foi a parte coreográfica galhardamente defendida, com graça e beleza, pelas bailarinas Oneida Ribas, Irene Orlova e Alda Valf, sob a eficiente direção de Edmundo Carijó.

O côro, embora reduzido pelo mesmo motivo acima exposto, concorreu eficientemente para o brilhantismo característico dos 1.º e 3.º atos da ópera, como no "Brindisi", em "Mascherate da Zingare", "Mascherati da Mattadori e Piccadori" e, principalmente, no importante final do 3.º ato.

A orquestra do nosso T.M., reduzida a 30 figuras por fôrça das circunstâncias, soube tirar, sob a eficiente regência do maestro Mário de Bruno, todos os belos efeitos musicais, ofertados por Verdi. Ora, a música movimentada, ligeira, provocante, na maior parte do 1.º ato e no começo do 3.º, para traduzir a leviana faceirice profissional de "Violeta" e seu frívolo ou patética para dar colorido sonoro à pureza reencontrada pela "Traviata" em seu infeliz amor por "Alfredo", ou acompanhar os últimos momentos de "Violeta" condenada a uma morte próxima, como nos belíssimos prelúdios, lentos e dolorosos, dos 1.º e 4.º atos.

Encerrada a temporada de Niterói com "Otello", a 20 de dezembro p.p., já cogita o Barítono Ernesto De Marco, em sua inexcedível dedicação pela causa do teatro lírico, de organizar uma série de espetáculos de óperas nas cidades fluminenses de Petrópolis, Teresópolis e Nova Friburgo, durante os meses de veraneio, de janeiro a março do corrente ano. Entre as óperas programadas, segundo estamos informado, estariam "La Bohème" e "Tosca" de Puccini, "Rigoletto" de Verdi, "Faust" de Gounod e Lúcia de Lammermoor" de Donizetti. Para esta última, estaria o sr. De Marco cogitando convidar o soprano Zilda Lourenço, que, no dia 29 de novembro de 1957, nos ofertou uma "Lúcia" admirável, inesquecível sob todos os aspectos. Foi um dos mais belos espetáculos que já tivemos ocasião de assistir em nosso T. M., graças a essa extraordinária escola de arte lírica, que é a "Sociedade Coral de Belo Horizonte".

Na impossibilidade eventual de contar com a valiosa colaboração de Zilda Lourenço, tomamos a liberdade de lembrar ao sr. De Marco o nome de outra ótima artista lírica, que é o soprano Rachel France, profunda conhecedora do papel de "Lúcia", capaz de representá-lo com grande sensibilidade dramática e doce expressividade canora, a qualquer momento, em condições de agradar as mais exigentes platéias. E não param aqui as possibilidades vocais de Rachel France. Giuseppe Verdi, Vicenzo Bellini, Léo Delibes, Caetano Donizetti e Ambroise Tomás, são íntimos conhecidos seus. Conhece Rachel France perfeitamente os papéis de "Gilda", de "Rigoletto", "Violeta", de "La Traviata", "Amina" ou "Lisa" de "La Sonnambula", "Lakmé" ou "Linda de Chamounix", "Philine" de "Mignon". Embora já aproveitada em nosso T.M. no ano findo, quando cantou, com sucesso, a voz do "Galo de Ouro", na bela ópera fantástica "Le Coq d'Or", de Rimsky-Korsakow, Rachel France ainda não recebeu da CAC a consideração bem merecida por seu valor artístico. Lançando Rachel France, estaria o sr. De Marco prestando mais um valioso serviço à boa causa da Arte Lírica em nossa terra.

Desprendimento filosófico

Depois de sua abdicação, Diocleciano retirou-se para os subúrbios de Solana, para viver como filósofo, cultivando seu jardim e sua horta. Quando seu antigo colega Maximiano o instou a empunhar novamente o cetro imperial, respondeu-lhe:

"Se visses as magníficas alfaces, que eu plantei por minhas próprias mãos, não virias fazer-me tal proposta".

O CHÁ

O chá é a bebida de quase tôda a população da China. Por isso sua cultura se estende de um extremo ao outro do vasto império, onde o resto do mundo se vai fornecer daquela planta aromática.

Há, geralmente, cada ano, quatro colheitas de chá — a primeira em abril, a segunda em maio, a terceira, em meados de julho e a quarta, em fins de agôsto.

A primeira colheita, a mais estimada, faz-se no momento em que os botões mal começam a entreabrir: as fôlhas mais tenras e delicadas são de maior procura.

Para a colheita de maio espera-se maior desenvolvimento das fôlhas e as duas últimas se fazem quando estas o tem atingido completamente.

As fôlhas colhidas são preparadas por quatro diferentes processos, que produzem o chá preto, o chá verde, o chá em pó e o chá em pasta.

Para preparar o chá preto, dispõem-se as fôlhas sôbre tabiados de bambu, onde secam expostas à ação do sol; depois enrolam-se à mão, até tomarem uma côr avermelhada e em seguida deitam-se em bacias de ferro.

A fôlha, após essas diversas manipulações, encerra ainda uma espécie de óleo acre, de que se não livra completamente senão depois de novas trituração análogas às primeiras.

O chá verde obtém-se não levando tão longe essa preparação, de modo a conservar as fôlhas aquela espécie de óleo, que dá ao chá propriedades excitantes, de que os norte-americanos são particularmente gulosos, ou então misturando com as fôlhas essências aromáticas, que lhes dão cor.

O chá em pasta obtém-se comprimindo as fôlhas em prensas a vapor.

O chá em pó é o que se recolhe depois destas diversas manipulações.

As espécies de chá prêto mais vulgares são o Peko ou chá de pontas brancas, o Peko laranja, o Suchong, que tem a fôlha menor, e o Congu.

Quanto ao chá verde, as espécies mais conhecidas são o Hyson e o Odong.

A quantidade de chá verde ou preto exportada há uma dezena de anos não tem variado; tanto a produção como a procura têm permanecido quase estacionárias.

O comércio do chá representa só por si metade da exportação da China.

E' a Inglaterra que absorve a maior porção de chá importado na Europa; quase cinqüenta por cento.

Conquanto inferior à da Inglaterra, a parte que toca aos Estados Unidos é ainda considerável, tanto mais que se lhe deveria juntar uma parte da exportação de Hong-Kong, parte que a falta de estatística daquele pôrto franco não permite apreciar.

Os Estados Unidos são os grandes consumidores do chá verde: quase todo o Odong, proveniente das margens do Yantize, ou da Formosa, lhes é destinado.

Em seguida, a URSS que possui o monopólio do chá em pasta, e absorve quase todo o que se fabrica na China.

Os chás que chegam à França pela URSS e cujo transporte se efetua pela Sibéria, são ai conhecidos pelo nome de chás de caravana; são de superior qualidade, mas sempre de preços muito elevados.

O uso do chá prêto é preferível ao do chá verde. A infusão é mais ligeira, mais delicada; o aroma mais suave.

E' o que geralmente se emprega para o almoço.

A infusão do chá prêto produz em nós uma excitação geral, capaz de restituir nova energia às pessoas enfraquecidas pela dieta, pelo frio e pela tristeza; o pulso acelera-se a fôrça, a atividade sucedem-se ao abatimento e conservam-se algumas horas, sem deixar após si a mínima indisposição.

A infusão de chá verde produz as mesmas sensações agradáveis; mas ao cabo de uma hora sobrevêm freqüentemente perturbações nervosas, caracterizadas por bocejos, irritabilidade, opressão no estômago, palpitação de coração e tremor pelo corpo.

O chá verde, tomado à noite, agita e perturba o sono, enquanto que o chá prêto não produz efeitos semelhantes.

Rio conta sua história

O JUDEU

MAURO SANTIAGO VAITSMAN

O dramaturgo e advogado Antônio José da Silva, cognominado "O Judeu" pelas críticas satíricas que fazia aos bilhres da época em que viveu e, sobretudo, pelas suas atividades em prol do judaísmo, nasceu nesta cidade a 8 de maio de 1705. Foram seus pais o advogado e poeta João Mendes da Silva e dona Lourença Coutinho, que em 1713 foi acusada de judaísmo e levada à presença do Tribunal da Inquisição, em Lisboa.

A pobre mulher foi condenada, não mais regressando ao Brasil, onde se movia intensa e desprezível campanha contra os judeus.

A infância de Antônio foi bastante atribulada e pontilhada de sacrifícios. No entanto, estudou em vários educandários do Rio. Mais tarde foi a Portugal. Ingressou na Universidade de Coimbra, colando grau em Direito no ano de 1726. Após sua formatura, veio a esta cidade, voltando algum tempo depois à terra das cachôpas para exercer a advocacia com seu pai.

No dia 8 de agôsto do mesmo ano, foi acusado pela primeira vez, de ser seguidor do judaísmo. Jogado ao cárcere imundo da Casa dos Tormentos, lá permaneceu durante vários meses. Cansado das provações porque passou, Antônio acabou renegando, aparentemente, sua crença, sendo por isto, absolvido pela Santa Inquisição.

Em liberdade, começou a escrever peças teatrais, dentre as quais se destaca a "Vida de Dom Quixote", escrita em 1733. Naquele tempo, Antônio chegou a restaurar o teatro português que se encontrava completamente abandonado.

A 5 de outubro de 1739, uma velha escrava de Lourença Coutinho denunciou "o judeu", que foi, novamente, prêso e condenado a morrer queimado em praça pública.

O escritor Haroldo Paranhos, em seu livro "História do Romantismo no Brasil", assim descreveu o sacrifício:

— Na manhã de 18 de abril de 1739, enquanto dobravam os sinos da igreja de São Domingos e os frades entoavam no côro os salmos do ritual, seguia Antônio José para o campo da Lã, vestindo um sambenito salpicado de chamas e levando na cabeça uma carocha de papelão, símbolo irrisório de sua conversão ao cristianismo. Seguiam-no sua espôsa e sua mãe, condenadas a assistirem ao suplício do réu, "relaxado em carne à justiça secular por convicto negativo, pertinaz e relapso no crime de judaísmo", consoante declarava a sentença da Santa Inquisição.

O mais simples quadro mágico

Eis o mais simples quadrado mágico que se pode construir. Consta dos números 1, 2 e 3 apenas e dá a soma de seis em qualquer sentido que se conte.

2 3 1
1 2 3
3 1 2

Forno & Fogão

PEIXE DE ESPÊTO

Prepare 1 bonito peixe e corte em postas de 2 dedos; deite numa vasilha com rodelas de cebolas, cheiro, um pouco de azeite e sal. No momento de preparar, tome os pedaços e enfie num espêto; primeiro a cabeça; depois as postas; por último a cauda, recompondo o peixe. Entre cada pedaço, enfie 1 fatia fina de toucinho. Ponha o espêto sôbre as brasas, e de vez em quando, salpique com o môlho dos temperos por meio de uma fôlha de salsa. Depois de assado, tire do espêto para o prato, dando a aparência de estar inteiro. Desmanche 1 gema cozida em 2 colheres de azeite, junte 1 pitada de sal, 2 colheres de vinagre, 2 pimentas, clara picada, salsa picadinha e sirva à parte, na molheira.

CAMARÕES COM TOMATES RECHEADOS

Ingredientes: 1/2 quilo de camarões secos, 3 colheres de azeite, 1 colher de cebola ralada, 6 tomates, 6 ovos cozidos, Sal (se necessário). Temperos. Majonese.

Deixe os camarões de môlho para perderem o excesso de sal. Limpe-os e leve-os ao fogo com bastante água. Quando estiverem cozidos, escorra a água e refogue os camarões no azeite quente, ao qual se juntaram a cebola e temperos à vontade. Tire o tôpo de cada tomate (do tamanho suficiente para que um ôvo cozido fique ajustado), esvazie o interior de cada um e reserve para o môlho, deite dentro uma colher bem cheia de maionese e encaixe o ôvo no tomate, colocando antes uma rodela de cebola sôbre o corte dêste. Arrume os camarões em forma de pirâmide, no centro de um prato e coloque ao redor os tomates recheados. Enfeite o prato com os ovos restantes, cortados em fatias.

CUSCUZ DE CAMARÃO

Umedeça sem empapar, 8 xícaras rasas de farinha de milho misturada com 1/2 xícara de farinha de mandioca, água fria e sal. Leve ao fogo uma panela com 2 colheres cheias de gordura, e quando estiver bem quente, deite dentro 1 cebola e cheiros picadinhos, 12 tomates sem peles nem sementes e 4 pimentas; deixe refogar, junte 1 kg de camarões descascados, cozinhe, despeje tudo sôbre a farinha e misture bem. Cozinhe 2 ou 3 palmitos e deite num bom môlho de tomates. Cozinhe 8 ovos e parta em 3 rodelas. Deite na parte de cima do cuscuzeiro, em camadas: a farinha com os camarões, e os palmitos com os ovos e azeitonas, e assim até terminar os ingredientes e tape todo com fôlhas frescas de couve. Leve ao fogo a parte de baixo do cuscuzeiro com água até o meio, e quando ferver, adapte a parte de cima com o cuscuz e cubra com fôlhas de couve e um pano de prato. Quando as fôlhas estiverem cozidas, pode retirar o cuscuz para um prato, e servir logo. Deve sair inteiro, como um bôlo.

Coisas & Lousas

Quando estiveres ao pensa nos teus defeitos; quando estiveres acompanhado esquece os dos outros.

A liberdade é como o vinho que pouco, fortalece e, muito, enfraquece.

O pensador filósofo resigna-se à morte; o cristão aceita-a, submisso; o santo espera-a ansioso.

O que se chama liberalidade **não é, as mais das vêzes, senão a vaidade de dar.**

Napoleão dizia que uma cabeça sem memória é o mesmo que uma praça sem guarnição.

Provérbio árabe: — Enquanto fôres prego, sofre; quando fôres martelo, bate.

O que não é conveniente para a colmeia também o não é para a abelha.

Aristóteles descreve um **enmeta que apareceu 371 anos antes de Cristo.**

Não fomos destinados a ser sempre felizes; e as melhores coisas não duram.

Em geral, é-se pronto em desprezar aquilo que se é incapaz de apreciar.

O artista tem a obrigação de representar as coisas, não como a natureza as fez, mas como devia fazê-las.

Os romances históricos nasceram na verdade aliada à mentira, ou da mentira acrescentada pela imaginação.

No momento em que o artista pensa no dinheiro que sua obra lhe deve render perde o sentimento do belo com que poderia executá-la.

Ter firmeza no caráter é ter experimentado sobre si mesmo o efeito dos outros; portanto são precisos os outros.

O avarento é o mais leal e fiel depositário dos bens de seus herdeiros.

A pobreza não tem bagagem, por isso marcha livre e escoteira na viagem da vida humana.

Pode viver-se com pessoas **bem educadas** sem espírito; **mas não se** pode viver com pessoas de espírito sem educação.

Epitáfio de um celibatário

Passei minha existência dura- [doura
Em celibato perfeito.
Meu pai ajuizado fôra,
Se o mesmo tivesse feito!

Espelhos do caminho

ONILDO DE CAMPOS

O SENTIMENTO DE COMUNICABILIDADE, através da obra de arte, reflete-se no espelho cristalino e misterioso do privilégio de atrair, encantar e comover as almas nascidas para a prandeza do belo. Por isso mesmo a Poesia, que é a mais divina expressão do artista sonhador, quer prêsa aos elos da técnica, quer vazada em versos livres, os chamados modernos, gozando o dom da ubiqüidade, é amor, e sem amor não há felicidade.

Eros ou Cupido, com a seta dourada e luminosa de sua aljava, trespassou o espírito e o coração do primoroso poeta de ESPELHOS DO CAMINHO, chave de ouro com que seu autor, Delmar Barro, abre as portas do ano literário de 1960. Seu novo livro de versos, lançado sob a égide da conceituada Editôra Tupi, é um relicário de imaginação fértil, espontânea, cuja contextura artística em tôdas as suas formas sobressai-se pela maravilhosa inspiração, qual fonte viva de poesia natural, delicada e, sobretudo, humana.

O bardo de quem falamos já é vitorioso e consagrado esteta pela divulgação de uma obra intitulada PEDACINHOS, em redondilhas, gênero literário em que se manifesta com mestria. Presenteia-nos, agora, com singelo ramalhete de flôres imarcessíveis, perfumadas, para o jardim das letras nacionais. Modesto, mais encantador, no seu espelho mágico, onde se miram as Musas feiticeiras, podemos descobrir, fàcilmente, a fisionomia serena do aedo que nos leva a verificar sua predestinação para o verdadeiro culto do verso.

As pessoas de fino gôsto, quanto à correção e elegância de linguagem rimada, devem lê-lo, e, por certo, sentirão no trabalho em tela delicadeza de imagens, profunda observação e elevado sentimento nos variados temas que aborda D. B.: — as tristezas na hora da DESPEDIDA, que o levam a interrogar, indeciso: "Quem sou eu?", o RETRATO, desbotado pelo tempo, murmurando-lhe aos ouvidos as endeixas de um amor que se perdera...; as VELHAS CARTAS lidas e relidas numa procissão de sentidas lembranças...; a SAUDADE da casa em que êle viu nascer pela primeira vez a luz do sol; o belíssimo conceito sôbre a felicidade no terceto final do poema-sonêto que lhe serve de intróito. E' TARDE: — "A dor será maior depois... Talvez! Mas eu prevejo, tal como um covarde, — Que ninguém é feliz mais de uma vez!"

O traço característico de sua personalidade poética é o canto mavioso da saudade pois, em quase todos os seus sonetos, poemas e trovas, o patrimônio de límpida poesia está patente naquele tema.

Não mais transcreveremos aqui algumas de suas jóias pela exigüidade de espaço que se nos surge pelo desejo de transcrever todo o conteúdo de ESPELHOS DO CAMINHO.

e Coisa e tal...

O CUSTO DOS REMÉDIOS

O Govêrno que hoje em dia intervém em todos os setores da economia, pondo em pânico e ferindo os melindres dos pasadistas adeptos do "lasser-faire" precisa de fazê-lo menos e mais eficazmente. Caso contrário ficará sempre sendo acusado de responsável pela desordem econômica e não conseguirá nunca alcançar o objetivo dessas intervenções, que é justamente a proteção das classes menos favorecidas, vítimas de certos golpes econômicos que não se queixam nunca da intervenção governamental, que vão para proteger seus interêsses, tarifas, subsídios, prêmios de exportação, facilidades especiais de crédito e outras coisas mais.

Em determinadas épocas e em certos ramos de negócio, justifica-se plenamente a intervenção. Do mesmo modo que o Poder Público deve impedir, digamos, numa greve dos servidores em hospitais ou numa creche, deve também impedir que a aquisição de certas utilidades, pela sua necessidade, torne-se inacessível à quase totalidade da população.

É o caso dos remédios. Qualquer droga está custando o olho da cara e os próprios médicos, reconhecendo as dificuldades dos seus clientes em adquiri-la, muita vez deixam de receitar o medicamento específico.

Nunca o remédio necessário à saúde custou tão caro entre nós.

Alegam os donos dessa lucrativa indústria um sem-número de motivos para explicar o fato. Preço do dólar de importação, majoração dos salários, enfim as mesmas desculpas usadas por outras indústrias. Não explicam, no entanto, o lucro fabuloso do negócio, a prosperidade em que vivem e de que nos dão notícia os balanços apresentados anualmente, nem sempre com critério, mas mesmo assim incapazes de esconder a realidade.

A saúde pública não deve constituir preocupação dos governantes apenas nas grandes campanhas contra as endemias ou surtos epidêmicos, que ocasionalmente atingem a coletividade. Deve, também, facilitar ao povo, a preço módico, a aquisição de drogas para o tratamento e cura de tôda e qualquer enfermidade.

Mas do jeito que andam as coisas, só os ricos têm meios de recuperar a saúde.

AS MATRICULAS NAS ESCOLAS DA PDF

Segundo o Departamento de Educação Primária do Distrito Federal, possivelmente, êste ano, o público não assistirá às intermináveis filas para matrícula de alunos nas escolas públicas. Aquêle departamento criou mais quarenta e cinco mil vagas à primeira série dos seus estabelecimentos de ensino primário. A medida torna-se possível, em face das verbas destinadas à instrução constante da lei orçamentária vigente. Há nela, entre outras providências, a designação de 170 milhões de cruzeiros para a construção de vários prédios escolares, nas zonas de maior densidade de população escolar.

Temos daqui, muita vez, criticado a administração municipal e especialmente o Legislativo carioca, pela falta de interêsse na solução de diversos problemas que aflijem os habitantes desta cidade.

Chegou a hora de elogiá-los, no entanto. A educação é problema muito sério e todos os esforços e gastos no sentido de levantar o móvel cultural do povo só merecem elogios.

A Câmara de Vereadores, aprovando essas verbas, já cumpriu o seu dever e faz jús à gratidão e reconhecimento do carioca, neste particular.

Esperamos, agora, que a promessa do Departamento de Educação Primária, isto é, de não ficar criança sem estudar por falta de vaga, se realize, a fim de que ao Executivo Municipal se estendam os mesmos sentimentos do carioca aos seus ediles.

MALANDRICE CONTRA A CONSTITUIÇÃO

Tantos têm sido os atentados violadores da Constituição da República, entre os quais avultam as emissões clandestinas de papel moeda, as absurdas delegações de podêres, o arbítrio ditatorial na execução dos orçamentos, a licenciosidade no emprêgo dos ágios cambiais que políticos decaídos não trepidam em promover novos golpes, por considerarem a Carta Magna um farrapo de papel.

Objeto de conciliábulos vem sendo a malandrice da soma de legendas, no pleito para presidente e vice-presidente da República, importando em violação frontal do artigo 134 da Constituição que preceitua o sufrágio universal e direto e o voto secreto.

Ao firmar a Constituição, no artigo 177 que as Fôrças Armadas "destinam-se a defender a Pátria e a garantir os podêres constituídos, a lei e a ordem" não condiciona a defesa e a garantia a ações positivas às violações. Desde que surja um movimento tendente a uma violação indubitável, devem as Fôrças Armadas, sempre alertas, tomar medida preventiva para impedir o atentado.

Disso decorre a nossa estranheza ante a atitude do marechal ministro da Guerra, declarando-se indiferente à malandrice da soma de legendas, ora articulada pelos dominadores ambiciosos do PTB, do PSP e do PRP.

Como chefe de uma das Fôrças Armadas cumpria-lhe manifestar-se abertamente contrário ao plano maquiavélico, mormente sendo candidato à Presidência, ao menos por precaução, sabendo-se que o objetivo primacial dessa soma de quantidades heterogêneas, tornando o sufrágio indireto, visa a derrota dêle marechal Lott.

Ademar de Barros, conluiado com Jango Belchior e Plínio Salgado, alcançaria maior votação, chamando aos peitos os votos colhidos pelo marechal...

Que o insigne deputado Raul Pila entenda ser viável essa trapaça eleitoral, por ser contrário ao vigente sistema governamental e pregar o parlamentarismo, admite-se, mas não por meio de um simples projeto de lei ordinária já declarado inconstitucional pela Comissão de Constituição e Justiça da Câmara dos Deputados.

Para que vingasse a malandrice seria necessária a aprovação de uma emenda constitucional, modificando o citado artigo 134.

A barganha sugerida por Ademar de Barros, Plínio Salgado e Jango Belchior não poderá portanto ser objeto de deliberação legislativa, por ser um indíbrio atirado à face da Nação, numa evidente escamoteação da vontade a ser expressa pelo eleitorado a 3 de outubro.

Lógica, oportuna, legal, adequada será uma ação preventiva das Fôrças Armadas, no sentido de fulminar, desde já, essa pregada violação do Estatuto Fundamental da República.

Trata-se de imperativo estabelecido pelo referido artigo 177, que não se presta a interpretações dúbias.

AUTO DE NAVARRA

A "LUTA" MÉDICA

XXXVI – Os pontos cutâneos da Acupuntura

Conclusão da reprodução do trabalho publicado a 24-5-1959)

Pela sua simples existência, um ponto cutâneo doloroso é sinal de uma disfunção orgânica. Sua localização define o órgão atingido, a função perturbadora. Ele tem, pois, um valor diagnóstico. Como conseqüência, a dôr à pressão digital nos pontos cutâneos deve ser sistematicamente procurada pelo médico acupunturista para sua orientação semiológica.

"Quando um ponto qualquer se pois é doloroso, seja expontâneamente, seja à pressão digital, é suficiente pisar, mesmo superficialmente, esse ponto para que a dor diminua ou desapareça. Se se trata de uma simples dôr local (nevralgia, enxaqueca, ciática banal agnda, etc.), o resultado é quase imediato e a cura obtida. Mas, coisa curiosa, quando a dor dum ponto cutâneo está ligada a perturbações funcionais ou a lesão dum órgão, a supressão do elemento dôr pela picada do ponto doloroso, tem um efeito extraordinário de repercussão sobre o órgão perturbado ou mesmo lesado.

E assim de observação corrente que a picada dos pontos "dolorosos" duma sinusite supurada tem como efeito, não sòmente libertar o doente de suas dôres atrozes, o que já é bem apreciável, mas ainda provocar quase imediatamente uma diminuição, depois uma parada da supuração dos seios. Há aí um corolário bem curioso e que parece paradoxal, face à velha fórmula latina: "Sublata causa, tollitur effectus". É, ao contrário, o efeito (a dôr) que, eliminado, atenua e depois faz desaparecer a causa".

Head, fisiologista norte-americano, citado por Jacques Kalmar, constatou, alguns milênios depois dos chineses: — "Que tôda irritação sôbre uma zona hiperestésica tem muitas vêzes um efeito surpreendente sôbre as perturbações orgânicas com ela relacionadas, isto se explica pela inibição ou neutralização dum reflexo anormal por um contra reflexo, permitindo modificar a motricidade, a secreção, a nutrição, etc. ..."

"É assim que a Acupuntura é habitualmente considerada como um simples método reflexoterápico. Ela é evidentemente muito mais" — afirma Kalmar. — "pois a prática cotidiana dessa disciplina terapêutica o demonstra amplamente".

Em resumo, a irritação dum

(Conclui na 4.ª pág.)

Escreve **Tenório Cavalcanti**

AS DUAS FACES DO MINISTRO

PARECE que o major-brigadeiro Francisco de Melo, ministro da Aeronáutica, não leu a carta aberta que lhe enderecei, ou, se o fêz, não achou de boa conveniência ripostá-la. Talvez até se tenha negado a tomar conhecimento da missiva, que lhe encaminhei com os melhores propósitos, inclusive o de desobrigá-lo da omissão gritante com que a FAB trata o episódio Bandeira. A carta aberta, na qual arrolei promessas não cumpridas pelo Ministro, além de atender a um apêlo honesto além de definir responsabilidades morais devidas ao Tenente injustiçado — tinha, sobretudo, o mérito de sondagem junto ao gabinete do Ministro. Estaria mesmo o Ministro, remotamente que fôsse, interessado no reconhecimento do êrro judiciário de que é vítima um seu companheiro de farda? Estaria êle impedido de demonstrar êsse interêsse, em virtude de coação por parte de brigadeiros, seus amigos, capazes de pear uma sua atitude implicitamente honesta e louvável? Estaria algemado por ordem de instância mais alta, impedido por algum bafejo de prestigioso grupo civil? Estaria sob o guante de alguma transação político-partidária, que deseja negociar a inocência de Bandeira, em troca de favoritismo futuro? Ou estaria o sr ministro Francisco de Melo absolutamente certo de que Bandeira é mesmo o matador de Afrânio, e de que qualquer esfôrço da FAB no sentido de iluminar o mistério do Sacopã só concorreria para desprestigiar as asas tantas vêzes gloriosas na Itália?

SÃO INTERROGAÇÕES que só mesmo o Ministro poderá dar respostas, já que lhe não tenho, sequer, o registro da leitura de minha recente carta aberta, o que sinceramente lamento. Não supus — eu que já passei a acreditar em tudo em se tratando de Sacopã — que o Ministro, de sentimentos leais tão expostos, de vida militar tão transparente, de passado tão escorreito, fôsse capaz de uma derrapagem indefensável. Tampouco me acudiu a idéia desprezível de que o Ministro fizesse do silêncio o veículo da sua resposta, já que o convoquei para um pronunciamento limpo, bem à altura dos brios de suas condecorações. Jamais me tocou a impressão de que o Ministro optaria pela surdez criminosa com que se amparam os Rui Dourado, Pandiá Pires, Hermes Machado, Emerson de Lima e outras florações da banda negra da natureza humana. Embora retarde a resposta ministerial, provocada por carta de um deputado federal, membro de um dos podêres da República — portanto, perfeitamente à vontade para recebê-la — não me desespero, ainda, de merecer a atenção do Ministro, com quem tive, aliás, contatos afáveis, em seu gabinete.

PERMITO-ME, ENTRETANTO, a novos argumentos, que descobrem o comportamento parcial da FAB — êsse que transborda para o território civil e que se orienta pelo sistema de dois pesos e duas medidas. Refiro-me, exatamente, à cobertura defensiva com que a FAB envolve a pessoa do cadete que torpedeou o avião comercial da VASP, cuja queda deu um balanço de 42 mortes. O que se vê, pelos jornais, é o toque de reunir de todo o prestígio da FAB, dirigido no sentido de inocentar o cadete, passando-se a responsabilidade do acidente ao experimentado pilôto comercial, que tem a seu favor o argumento de quase 30 mil horas de vôo, contra meia dúzia do estudante da Escola de Aeronáutica. As testemunhas de vista, inclusive a de um comandante da Panair, atestam a culpa do cadete, robustecida pelo fato de que êste voava no espaço das aerovias, conforme demonstra um mapa que a própria FAB fornece às emprêsas de aviação. E que faz a FAB, configurada na pessoa de seu Ministro, em relação ao caso do desastre de Ramos? Que faz o Ministro, face ao acervo de provas que condenam o cadete? Procura dar satisfação razoável à opinião pública, começando por admitir a indisciplina do cadete? Coloca tal satisfação à altura da viuvez que o desastre provocou em tantos corações?

O LADO QUE TOMAREI para confronto dessa dualidade de ação é o caso Bandeira, môço que todo o País sabe injustiçado, inocente, vítima de uma trama diabólica. Bandeira, o oficial valoroso, o rapaz que não matou o bancário, cuja inocência tem, a seu favor, um celeiro de provas em minhas mãos e com as quais lanço reptos, provoco, ataco, dou solavancos, por vêzes agrido, para ver se alguém acorda, neste país de letárgicos; desperta, neste país de anêmicos; se ergue, neste país de joelhos; anda, neste país de cócoras; ouve, neste país de surdos; fala, neste país de mudos; finalmente luta em favor de um soldado que, por ser da Aeronáutica, é também do Brasil.

MEUS GRITOS refletem o gemido de um inocente recolhido há sete anos no cárcere, enquanto os verdadeiros criminosos, ligados a ministros, generais e brigadeiros deslizam impunemente pelos corredores encerados de palácios e mansões nobres, ao tempo em que gargalham, chamando a Justiça de justiça de pilhéria, escarrando nas faces das Classes Armadas, pisoteando a inocência, rindo da verdade, debochando dos que a defendem, como se o Brasil fôra uma cubata africana, em que as cadeias só se constroem para os filhos do povo. Imagine Bandeira, tenente da Aeronáutica, cujas provas da inocência são insofismáveis e tenho nas minhas mãos e proclamo aos quatro ventos, foi vítima dessa injustiça sem sentir-se a sua classe ferida... Imagine os outros, os que não são oficiais, não têm recursos para pagar advogados: dormem na prisão por crimes que não cometeram, depois de sofrerem as torturas que nunca mereceram.

É, SENHORES JUIZES. Estou inclinado a dirigir-me ao marechal Lott, solicitando a abertura de um IPM, coisa tão difícil para Bandeira, mas que se instaura para a apuração da arma que usa um deputado federal, para esclarecer atritos no bas-fond revôlto, entre um soldado e um civil. Se não fôr atendido, escreverei outra carta às Fôrças Armadas a que Bandeira pertence e, em última instância, ao povo em geral, num manifesto onde darei nome aos bois, apontando os criminosos materiais e intelectuais, dizendo dos motivos políticos a que se submeteu a Justiça do Distrito Federal. E não me acusem, por isso, de agitador. Assumam as conseqüências dêste ato de revolta.

POLÍTICA Nacional

CRISE NOS SECRETÁRIADOS FLUMINENSE E BAIANO

Vereador pessedista desmente complô denunciado pelo governador — Difícil a reconciliação dos srs. Rômulo de Almeida e Aliomar Baleeiro — O governador Juraci tem 4 dias para "matutar" no caso

NITERÓI — Bureau Fluminense de Imprensa — Antecipando desmentidos oficiais, porque não interessa ao govêrno que o problema seja prematuramente agitado, fontes dignas de crédito revelaram ao Bureau Fluminense de Imprensa que o senhor Roberto Silveira pretende introduzir algumas alterações no secretariado.

Citaram, a propósito, as próprias declarações exclusivas do governador Roberto Silveira ao Bureau Fluminense de Imprensa, segundo as quais "é possível que venha a modificar o seu gabinete" declarações essas que traduzem o descontentamento do chefe do Executivo com alguns setores da administração.

Podemos confirmar, por outro lado, que alguns secretários cogitaram de um documento, subscrito por todos, e cujo objetivo seria proporcionar ao senhor Roberto Silveira a substituição de pelo menos três de seus auxiliares imediatos.

Estamos seguramente informados, ainda, que já se prontificaram a subscrever o referido documento os secretários do Trabalho, senhor Vandir de Carvalho; das Finanças, senhor Augusto De Gregório; e de Segurança, senhor Edésio Nunes.

Essa atitude dos senhores Augusto De Gregório e Vandir de Carvalho faz presumir sejam êles os inspiradores da propalada renúncia coletiva, através de um memorial sutilmente redigido de modo a só permitir o afastamento daqueles secretários cujo concurso o senhor Roberto Silveira pretende dispensar.

Vale acentuar, outrossim, que os senhores Augusto De Gregório e Vandir de Carvalho figuram entre os titulares que gozam, no momento, de melhor posição administrativa e pessoal junto ao governador Roberto Silveira.

VEREADOR PESSEDISTA DESMENTE COMPLÔ DENUNCIADO PELO GOVÊRNO

CINCO DIAS SEM LUZ LEVARAM O POVO AO DESESPÊRO

NITERÓI — Bureau Fluminense de Imprensa — Em declarações exclusivas a êste informativo, o presidente da Câmara de São Fidelis, vereador Diriel Perlingeiro, constestou acusação do govêrno, segundo a qual existiria um plano de sabotagem contra a atual administração, estimulado por elementos do PSD.

Disse o senhor Diriel Perlingeiro que "as denúncias do govêrno sôbre complô e "plano de sabotagem" são destituídas de fundamento, mesmo porque, na realidade, o que se registrou em São Fidelis, na noite de 24 de dezembro não foi um "quebra-quebra", mas apenas um protesto do povo contra a falta de luz".

Prosseguindo, afirmou o vereador pessedista, apontado pela Polícia Política como um dos líderes do atentado contra as instalações da Emprêsa de Fôrça e Luz Ibero-Americana:

— "As denúncias veiculadas pelo govêrno são tendenciosas e têm o objetivo de comprometer o meu partido, o PSD. Na verdade, durante a manifestação popular, o prefeito do município e eu, além de outros vereadores, diante da falta de policiamento para garantir a ordem, evitamos que a fúria do povo chegasse ao extremo de destruir as instalações da emprêsa".

Acrescentou, ainda, o vereador Perlingeiro: "Depois de lutarmos durante mais de 10 me-

(Conclui na 4.ª pág.)

Comentários sôbre a Baixada

INSTRUÇÃO

O Estado do Rio tem contra si o fato de constituir uma das unidades da Federação de índice maior de analfabetismo. Pelo menos é o que nos informa o IBGE, através de seu serviço de estatística nem sempre exato. Mas, pondo de lado os números e atentando-se para alguns municípios fluminenses chega-se à conclusão de que deixa muito a desejar o ensino ali, quer o particular, quer o oficial, a cargo do Estado ou dos municípios.

Na Baixada, então, com uma população predominantemente operária, a situação, nesse particular, é desoladora. Dezenas de milhares de crianças em idade escolar não freqüentam aulas simplesmente por êste motivo: carência de estabelecimentos de ensino públicos. O custo do ensino não faculta a um operário, geralmente pai de numerosa prole, matriculá-la em escola particular. Faz-se então necessário que o Poder Público, através da criação de escolas, corrija essa grave situação de milhares de crianças, num país democrático, onde as oportunidades devem ser abertas a todos os seus filhos, deixarem de receber um mínimo de instrução, com o objetivo de melhor se prepararem para a vida.

O governador Roberto Silveira em tôda a sua campanha eleitoral, não cansou de abordar o assunto. Prometeu, se eleito, envidar esforços no sentido de mudar as coisas, cuidar enfim de melhorar o nível de instrução do povo fluminense.

Com efeito, não é de desencanto a atuação do govêrno fluminense, nesse setor. Inicialmente, como medida geral, soube escolher "o homem certo para o lugar certo". O dr. Alberto Tôrres possui dotes inegáveis para realizar a obra educacional pretendida pelo Govêrno.

O ano que se findou foi dedicado mais ao conserto das finanças do Estado. Mesmo assim, na Baixada criaram-se várias salas de aulas. Na Vila São José, em Duque de Caxias, prontamente a Secretaria de Educação nomeou as professôras pedidas pelo deputado Tenório Cavalcanti, a fim de atender a numerosas crianças, filhas de ex-favelados.

Mas é pouco, demonstram apenas boa-vontade essas medidas. Urge um esfôrço muito sério, trabalho bem planejado, para enfrentar-se a dura realidade. E não conte o Estado com o concurso dos municípios. Pelo menos os da Baixada. Alguns dêles têm a mentalidade fechada para êste assunto. A propósito, ficou célebre a resposta de um ex-prefeito, correligionário do governador, a uma comissão de senhoras que foram ter ao seu gabinete, para pedir a criação de uma escola:

— "P'ra que estudar, minhas senhoras. Sou prefeito, cheguei a essa situação e não tenho sequer o curso primário".

Sem comentários!

GILBERTO DE OLIVEIRA

Ronda Política

Subitamente, sem que se possa até agora localizar com precisão a fonte, no Mundo inteiro surgem, incògnitamente, manifestações antijudaicas.

Pelo repúdio que elas estão tendo, no Brasil, tudo indica que aqui estarão a salvo de quaisquer atentados os membros dessa comunidade. Algumas inofensivas manifestações constatadas no Rio, São Paulo e outros pontos do País não passam de brincadeiras de mau gôsto. Como bem acentuou o ministro Armando Falcão, quem se atrever no Brasil a praticar atos que demonstrem preconceito racial merece antes ir para o hospício que sofrer as penas da lei.

Mas o que ocorre em outros países, notadamente nos da Europa, não deixa de nos entristecer. Julgávamos todos que a humanidade, após o último conflito, tivesse compreendido não haver mais lugar para guerras entre as nações e preconceitos contra raças e povos. No entanto, aí estão rebentando atividades anti-semíticas, o que prova ainda guardarem alguns homens malquerenças e ressentimentos de uma época de todo ultrapassada.

Há indícios de que essa campanha tenha inspiração nazista. Se assim fôr, então é de lamentar-se profundamente não tenham os povos, através dos seus dirigentes, logrado extinguir por completo uma doutrina que arrastou o Mundo inteiro à beira do abismo e cujas conseqüências até hoje êle sofre duramente.

Em vão, perderam-se tantas vidas na luta contra os que pretenderam banir da face da terra os sagrados princípios de compreensão entre os povos, solidariedade entre os homens e igualdade entre as nações.

Não soubemos afastar das posições de destaque na vida social os homens que abraçaram a doutrina nazista. Ela agora reaparece, procurando incutir o ódio contra os judeus. Depois, será contra alguns Estados, até que se sinta suficientemente forte para revivescer todos os métodos e processos com que outrora tentou dominar o Mundo.

Esperemos que essa onda anti-semítica sirva de advertência à humanidade, dando-lhe a noção do risco que corre. Nenhum povo livre, nesses anos que sucederam ao término da Segunda Grande Guerra, apresentou um espetáculo satisfatório. Andam todos êles ameaçados tanto por idéias como por homens diretamente hostis aos princípios de liberdade.

É preciso não encolher-se diante das ameaças.

O RABINO DIZ QUE ANTI-SEMITISMO NO BRASIL É FEITO SEM MALDADE

— O movimento de anti-semitismo surgido na Alemanha, representando a reaparição de um fantasma que o mundo civilizado julgava definitivamente banido da face da terra, não encontrou ressonância no Brasil e a pequena agitação que se observa em alguns Estados provém, principalmente do noticiário sensacionalista de alguns jornais que criam, com tal procedimento, um clima propício a que alguns agitadores sem maldade extravasem um sentimento antijudeu que na realidade não possuem.

Tal comentário foi feito pelo rabino Henrique Lemle, da Associação Religiosa Israelita do Rio de Janeiro, ao receber a reportagem para uma entrevista que relutou muito em conceder, por ser seu desejo "não contribuir para ampliar o sensacionalismo que se está levantando em tôrno de um problema que, no Brasil, a envergadura e o perigo que lhe estão querendo conferir".

PESADÊLO

Durante a palestra com o repórter, o rabino Henrique Lemle afirmou que as manifestações de anti-semitismo ocorridas na Alemanha e em outros países da Europa, representa "um pesadêlo que resurge, o mesmo que tempos atrás, trazendo por emblema a cruz suástica do nazismo, cobriu a

(Conclui na 4.ª pág.)

O caminhão acidentado e parte da mudança que caiu na rua

O CAMINHÃO DESGOVERNOU-SE NA LADEIRA

Só parou quando o motorista conseguiu, num golpe de direção, atravessá-lo na rua

Henrique e Amândio, os feridos

Amândio Correia Machado (português, casado, 29 anos, comerciante, Rua Santo Alfredo, 21, Santa Teresa) e Henrique de tal (branco, 28 anos, garçom, Rua Navarro, 77) deram entrada, na tarde de ontem, no Hospital Sousa Aguiar, apresentando o primeiro, pequenos arranhões e o segundo, além de contusões generalizadas anemia aguda, foi internado em estado de choque, enquanto Amândio se retirava depois de medicado. Nossa reportagem, no local, apurou que ambos viajavam na carroçaria do caminhão chapa DF 6-15-60, quando efetuavam a mudança do senhor Antônio Correia Machado (pai de Amândio e patrão de Henrique), proprietário do Restaurante Grilo, situado na Avenida Mem de Sá, 134. O auto carregado, procedia da Rua Santo Alfredo e destinava-se à nova residência do senhor Antônio, na Rua André Cavalcanti, 123, casa 4. Quando ainda descia aquela primeira artéria, sua carga numa alutra de 4 metros além da carroçaria, bateu em um fio elétrico, desgovernando-se. O motorista procurou controlar a direção, mas, a essa altura, já era bem grande a velocidade do carro que descia ladeira abaixo em ziguezague, batendo num poste e só parando quando o motorista conseguiu atravessá-lo na rua. Na trajetória desgovernada, Amândio e Henrique foram projetados a distância. O homem que conduzia o veículo, sem nada sofrer, evadiu-se, sendo o fato registrado no 6.º Distrito Policial.

Impotência e Doenças Sexuais
-- Pré-nupcial --
TRATAMENTO RAPIDO
e surpreendente, com aparelhagem moderna da Impotência em ambos os sexos — Rejuvenescimento e recuperação de distúrbios nervosos sexuais
CLINICA MEDICA ESPECIALIZADA
CONSULTA COM RADIOSCOPIA
Diàriamente, das 8 às 19,30
TELEFONE: — 54-5300
PRAÇA DA BANDEIRA N.º 189 — Casa 10

A lei limita...

(Conclusão da 1.ª pág.)

cesso Penal, de vez que esta regra só é aplicável nos "processos comuns", em se tratando de "instrução criminal".

Justificação e instrução criminal não se confundem.

A Lei sòmente limitou o número de testemunhas, quando se trata das mencionadas no artigo 398 citado, nelas não se incluindo as não compromissadas e as referidas para o fim da instrução dos processos penais comuns.

Tanto para a justificação preparatória, para as incidentes ou as avulsas, a Lei Processual Penal, quanto a civil, não estabelecem um limite para o número das testemunhas a serem apresentadas.

Não havendo portanto, proibição expressa para os atos de justificação quanto ao número de testemunhas que possam ser apresentadas pelo justificante, entendo ser ilegal e arbitrário qualquer ato que imponha esta limitação, mòrmente em se tratando de direito de defesa, que é amplo e não pode sofrer restrições ou ficar jungido ao arbítrio do juiz.

O JUIZ NA JUSTIFICAÇAO NAO APRECIA O VALOR DA PROVA

A matéria, no meu entendimento, pela sua origem, não pode fugir da disciplina dos artigos 735 e 736 do Código de Processo Civil, sendo certo que êste último fala apenas em "inquirição de testemunhas sôbre fatos alegados" não estabelecendo critérios para fixação do número a ser apresentado pelo justificante.

A justificação para fins de revisão criminal, também denominadas avulsas, são atos de jurisdição voluntária, não comportando, a rigor, outra decisão, senão a homologatória, não podendo o juiz apreciar o valor da prova, porque esta será discutida pelas partes quando junta aos autos do processo principal e só após debatida, será objeto de pronunciamento do juiz.

Destarte, pela natureza do processo, que é o de trazer ao conhecimento da Justiça fatos novos ou desconhecidos e do interêsse do justificante para a defesa de seus direitos, julgo, como já disse, não haver fundamento legal para qualquer ato que limite o número de testemunhas nas justificações criminais para fins de revisão, maximé porque estas podem ser reiteradas quantas vêzes o desejar o interessado.

RAPTADO PELA MACUMBEIRA

(Conclusão da 12.ª pág.)

Isaura a severo interrogatório, no decorrer do qual a mulher caiu em diversas contradições, permanecendo, assim, sôbre ela, as mais fortes suspeitas pelo desaparecimento do estudante.

TARADA

Falando à nossa reportagem, Édson esclareceu que seu irmão, há tempos, lhe contara certas particularidades dos encontros que mantinha com Isaura em seu próprio Centro. Na ocasião, salientou Édson que Isael lhe confidenciara a paixão doentia que, por êle, a macumbeira nutria, chegando, mesmo, a propôr-lhe uma vida em comum. O tempo se passava e Isaura procurava, por todos os meios, conquistar, para si, o rapazinho, convidando-o para assistir às suas reuniões de bruxaria. Isael acedeu aos rogos da mulher, muito embora os pais demonstrassem sua insatisfação pelo que vinha acontecendo, pois consideravam Isaura uma tarada.

SERIA SEQUESTRADO

As diligências prosseguem para ser descoberto o paradeiro do menor. Presumem as autoridades que Isael tenha sido seqüestrado por Isaura, ou, ao menos, que esta saiba o destino que o mesmo tomou. Embora negasse a princípio, a macumbeira confessou, posteriormente, que o garôto, de fato, estivera no Centro, durante à noite do desaparecimento. Esta e outras contradições, apontam a macumbeira como a mulher que, raptou Isael e com êle, em local oculto esteja vivendo amasiada.

CAPOTOU O CAMINHÃO AO SER "FECHADO" POR OUTRO

Quatro feridos na ocorrência de ontem na Avenida Brasil

O caminhão depois da capotagem

O caminhão chapa ..... SP-44-99-36, pertencente à Rodoviária Santa Cecília, dirigido pelo motorista Manuel Mota da Penha (pardo, casado, 28 anos, residente na Vila Megali, em S. Paulo), ontem, na Avenida Brasil, capotou espetacularmente após ser "fechado" por outro caminhão que não foi identificado. Em conseqüência do desastre, sofreram sofrimentos, o ajudante-de-caminhão, Manuel Marques Ferreira (Rua Argemiro Melo, 127, Ladislau Cordeiro da Silva (Rua São João, 3), Nélson Ferreira Freitas (Rua Moisés da Silva, 36) e Valdomiro Cordeiro de Freitas (Rua Margem da Linha, 436). Todos foram socorridos no Hospital Getúlio Vargas, apresentando contusões e escoriações generalizadas. O motorista do caminhão acidentado foi prêso, sendo autuado em flagrante no 21.º Distrito Policial. As autoridades estão em diligências para localizar o responsável pelo [illegible]

A "Noite dos Atabaques" em prol da libertação de Bandeira

Famosos "Pais de Santo" falam à LUTA DEMOCRATICA sôbre o acontecimento inédito nos domínios da Umbanda e das "Seitas-Afro brasileiras", que com sua misteriosa "mironga" oferecerá singular espetáculo de fé, com a "Noite dos Atabaques", dia 20 de janeiro.

"PAI DE SANTO CRIOULO"

Um dêles, vindo do Nordeste, sr. Almorino Pimentel, com seu Terreiro Branco de Xangô, sediado na Rua do Lavradio, 202, sob., Lapa, feito no "santo" em 1946, no Estado do Pará, cuja "mãe de santo", d. Rosa Alexandrina (doca) ou "Tôna Vana Col" — rainha do santo, ainda vive foi quem, além de prepará-lo no "santé", nas duas cordas (linha de santo) — brasileira, indígena e africana, mina, ensinou-lhe o jôgo dos búzios. Almorino tem vários terreiros sendo dois (2) no Pará (1) no Amazonas e está construindo outro no Estado do Rio. Falando-nos da [illegible] do Rio de Janeiro acha um movimento muito bonito e grande, contando com lindos "terreiros". Disse-nos que só uma vez por ano trabalha com espíritos (Eguns). Falou-nos também das obrigações a que estão sujeitos os "pais de santo" para atingir o grau sacerdotal.

FESTA DOS ATABAQUES

Aproveitou para convidar-nos a assistir no seu "abassé", dia 20 de janeiro à festa de Oxoce (subida de santo) e aos Alojás em homenagem ao líder popular, deputado dr. Tenório Cavalcanti, acompanhado de fogos de artifício que serão soltados anunciando para todo o Brasil, de acôrdo com o programa abaixo, elaborado pelo Tata Tancredo.

A NOITE DOS ATABAQUES

A "Noite dos Atabaques", em prol da libertação e reabilitação do tenente Bandeira que será levado a efeito no dia 20 de janeiro, por iniciativa dos umbandistas da Capital da República e com a participação de seus irmãos em crença dos Estados de Minas Gerais, São Paulo, Rio Grande do Sul e Estado do Rio. O programa foi elaborado pelo Tata de Umbanda, Tancredo da Silva Pinto, presidente da Confederação Espírita de Umbanda.

O PROGRAMA

A "Noite dos Atabaques", obedece ao seguinte programa:

Às 22 horas, todos os Terreiros, abrem um intervalo na Gira de seu Oxoce e mandam executar os Alojás, com seus atabaques e tambores ou mesmo palmas. Executado o primeiro Alojá, para Oxoce, com a saudação "O Key Bame o Kline", (nação de caboclo, omolocô), sendo, na mesma ocasião saltado fogos com tiros e de artifício. Os primeiros serão soltados pela Confederação e para isso, por nosso intermédio Tancredo pede que todos os "malungos" prestem atenção.

O Tata Tancredo da Silva sugeriu, o que foi aceito, o dia 20 de janeiro.

Justamente com o Alojá a Oxoce deve ser dado alojá a Xangô, o Deus da Justiça e a Ogum, deus das demandas.

Para melhores informações procurar o Tata na sede da confederação na Rua do Lavradio 202, sob.

Perna humana

(Conclusão da 1.ª pág.)

sido, antes, demolidos. Face à posição em que foi encontrado, teve-se a impressão de que, o infeliz vagabundo, tentou ainda salvar-se. Estava completamente despido e próximo ao local onde foi achado, viam-se suas roupas arrumadas, como se delas, houvesse feito travesseiro. As autoridades policiais do 10.º Distrito estiveram no local. O comissário Nogueira Guedes tomou as providências de sua alçada, solicitando o comparecimento da Perícia. O perito Vôlmen afastou os escombros, possibilitando, assim, a remoção do corpo, completamente mutilado, para o necrotério do Instituto Médico-Legal.

As autoridades policiais procuraram identificar a vítima não o conseguindo. O jovem José Antônio Vasconcelos (16 anos, branco, Rua 28 de Dezembro, 320, trabalhando na Loja 4, na Central do Brasil) declarou às autoridades tratar-se de "Pão com Banana", conhecido vagabundo e bêbedo contumaz, naquela redondeza. Adiantou, ainda, o rapaz que a vítima, ao que tudo indicava não tinha residência nem profissão. Depois de perambular, até altas horas da noite, pela Central do Brasil, recolhia-se a qualquer lugar, para dormir.

Segundo apuramos, o corpo foi encontrado às 6 horas. Um cidadão que passava pelo local divisou uma perna fora dos escombros e logo comunicou a ocorrência às autoridades. O rabecão, todavia, só o foi apanhar às 17 horas. O cadáver já cheirava mal.

O guarda da Central 244 apreendeu a roupa do infeliz desconhecido. Em seus bolsos foram encontrados doze cruzeiros e setenta centavos, dois pentes e uma caixa de fósforo, que foram recolhidos ao 10.º DP.

O caixa desconfiou

Prêso, o portador do cheque disse estar prestando um favor a outra pessoa

Foi prêso, ontem, no interior do Banco de Crédito Mútuo, Av. Rio Branco, 131 - 4.º andar, pelo gerente do mesmo, sr. Damião Alves Paixão, o pintor de automóveis Alaíde da Conceição Cardoso (prêto, solteiro, 21 anos, residente na Rua Ipiranga, 26, casa 36 — Laranjeiras) e conduzido para o 5.º Distrito Policial, onde ficou, para as devidas averiguações.

Pelo que nos foi informado, Alaíde apresentara-se ao referido Banco, com um cheque de 131 mil cruzeiros, ao portador, contra a conta-corrente do sr. Henri Valdever. Mas o caixa, suspeitando da assinatura, levou o fato ao conhecimento do gerente, que terminou prendendo o rapaz.

No Distrito Policial, o jovem portador do cheque dissera ao comissário Alfredo Monteiro que o mesmo lhe havia sido entregue por Severino de tal, que já fôra empregado do sr. Henri, adiantando, também, que a pessoa que lhe dera o cheque reside em Santa Cruz, para o qual, apenas, fazia um favor.

MORREU O...

(Conclusão da 12.ª pág.)

ternado no nosocômio, não suportando aos padecimentos, veio a sucumbir. O passamento verificou-se durante a madrugada.

Às 10.30 horas ocorreu o sepultamento do policial, cujo féretro foi seguido por grande acompanhamento. Os restos saíram do próprio Hospital Sousa Aguiar. Em frente ao Serviço de Emplacamento da Inspetoria de Trânsito, houve uma parada do cortêjo, ocasião em que, se prestou a última homenagem ao conceituado extinto. Dali, seguiu-se para o Cemitério São Francisco Xavier, onde Martiniano Branco Pereira baixou à sua última morada.

Seriam de...

(Conclusão da 12.ª pág.)

os presos negam sua autoria. Na Delegacia já foram ouvidos de ontem para hoje quatro meninos de 14 anos de idade, tidos, pelo código ccom "completamente irresponsáveis".

Os policiais voltaram a atenção para o nome "Rafles" porque êle praticou inúmeros furtos de jóias nesta capital, iguais ao atual. Há muitos anos "Rafles" penetrou em dois estabelecimentos — "Jóias de Minas" e "De Marco" de onde levou mais de três milhões de cruzeiros. Dejoias deixou bilhetes irônicos aos proprietários.

Matou-se com...

(Conclusão da 12.ª pág.)

Santos (parda, solteira, 17 anos) a única pessoa que se achava em casa por ocasião do fato, adiantou tratar-se de suicídio. Disse que José de Oliveira, às 9 horas deixou o leito, endereçando-se à cozinha, onde tomou sua primeira refeição. Logo a seguir, voltou ao quarto, para momentos após matar-se. A arma utilizada foi um revólver calibre 32, que se encontrava no armário do cômodo. É de propriedade do cunhado do suicida, o sargento do Exército, Hélio de Albuquerque (branco, casado, 32 anos. O revólver foi apreendido. Após as providências de

O proprietário do carro Válter de Lima, ainda tonto com a batida

O OPERÁRIO FOI MORTO AO...

(Conclusão da 1.ª pág.)

cado. O fato ocorreu na Av. Brasil, próximo ao número 6.535.

O carro chapa RJ-13-30-26, momentos após parava no local e naquele mesmo instante era abalroado pela traseira pelo carro chapa DF-2-85-05. O motorista do primeiro, sr. Válter Moreira da Silva (solteiro, 27 anos, Rua José Tavares n.º 406), com o choque inesperado, fraturou o crânio.

Em estado desesperador foi levado para o Hospital Getúlio Vargas e dali transferido, após medicado, para o Hospital Sous.. Aguiar, onde ficou internado. Tanto o motorista do carro que atropelou e matou o operário João Moreira, como o do auto abalroador, fugiram tomando destino ignorado. As autoridades do 20.º Distrito Policial registraram o fato. Estão no encalço dos dois responsáveis pelos acidentes. O corpo do operário após as providências de praxe, foi removido para o necrotério do IML.

TIROTEIO...

(Conclusão da 12.ª página)

O fato gerou séria confusão, provocando troca de tiros entre policiais e o desconhecido que, não obstante, conseguiu fugir, desaparecendo. O policial nada sofreu. As autoridades estão em diligências para ver se localizam o bandido. No local encontrou-se um coldre de revólver. Presume-se seja o do utilizado pelo marginal.

ATESTADO...

(Conclusão da 12.ª pág.)

são e porte de arma, havendo confessado na Delegacia vários assaltos, inclusive o praticado contra um velho, em São Paulo. Descrevendo o assalto, contou que, por um amigo, filho da vítima, soubera que o velho ia tinrar cem mil cruzeiros no Banco. Pondo-se nas imediações da casa de crédito, presenciou quando o velho retirou o dinheiro. E, ao vê-lo recontar a importância na rua, deu-lhe uma pernada e arrebatou-lhe a "grana", dando 30 mil cruzeiros ao filho da vítima.

PAGOU A FIANÇA MINIMA

O delegado arbitrou a fiança em cinco mil e oitocentos cruzeiros. Mas Marlene, sua amásia, se virou e o escrivão de Justiça Lessa, deu, segundo versão corrente na Polícia, um certificado de pobreza, sendo, então, arbitrada nova fiança, a mínima, no valor de duzentos e oitenta cruzeiros. O assaltante foi entregue ao policial do Forum, conhecido por Russo.

PROCURADO PELA PDF

No dia seguinte, foi procurado pela Polícia do Distrito Federal, que cercou sua casa, já vazia.

Doraci, ao ver-se sôlto, vendeu tudo que tinha e pirou, ninguém sabe para onde.

O rabino diz...

(Conclusão da 3.ª pág.)

humanidade de horror vergonha e sangue".

— No Brasil, felizmente — ajuntou — não foi quase nenhuma a ressonância encontrada pelo movimento inspirado pelos remanescentes do nazismo. O que há aqui é muito sensacionalismo e fantasia, levando os mais desprevenidos a descobrir anti-semitismo onde só existe uma efervescência inconseqüente e destituída de qualquer ameaça mais séria.

SOLIDARIEDADE

Revelou o rabino Henrique Lemle que, tão logo se levantou no mundo a notícia do movimento antijudaico, sua raça teve o confôrto moral e espiritual do povo e das autoridades do País. Contra o monstruoso procedimento de nazistas alemães contra os judeus, "o Brasil se levantou pela voz do ministro da Justiça, sr. Armando Falcão, que condenou da forma mais vigorosa a ação desumana dos que foram desenterrar o fantasma que Hitler agitou sôbre o mundo, promovendo matança tão monstruosa que ficou gravada na história da humanidade como uma das suas mais horrendas páginas".

PREDICAS

Informou o rabino Henrique Lemle que, nas prédicas que tem feito na Sinagoga da Associação Religiosa Israelita do Rio de Janeiro, sua principal preocupação tem sido alertar seus patrícios contra a falsa "onda" de anti-semitismo no Brasil, aconselhando-os a abster-se de comentários sôbre o assunto e conservar uma atitude de tranqüilidade e de paz de espírito.

— Não há sinal de anti-semitismo no Brasil e se nós fecharmos os ouvidos aos boatos, a pequena agitação que está sendo observada no momento, morrerá por si própria, já que lhe ponto de apoio e condições para ampliar-se e chegar a se constituir num perigo" não lhe falta — concluiu o rabino Henrique Lemle.

Mais de cem detidos na "canoa" policial

Desocupados, assaltantes e maconheiros metidos no xadrez do 22.º Distrito

O comissário Nilton Brito, do 22.º Distrito Policial e seus auxiliares diretos, investigadores Durval, Cabral, Geraldo e Claudionor, além de uma turma de comissários do Juizado de Menores, sob a chefia do comissário José Luís e ainda um choque da Polícia do Exército comandado pelo sargento Luís Antônio Del Rio, na madrugada de ontem, encetaram diligências pela jurisdição, logrando deter, durante a batida, 100 indivíduos, entre desocupados, marginais destacados e suspeitos. Entre os pilhados pelas autoridades, anotou-se Antônio Alves Nascimento, vulgo "Toinho" (pardo, solteiro, 32 anos sem residência) e José Pinheiro de Araújo (pardo, solteiro 23 anos, motorista, Rua Valdemar Ribeiro, 215). O primeiro foi detido em Cavalcanti. É maconheiro e assaltante à mão armada; o segundo, portava um revólver [illegible] valcanti. Todos os elementos foram conduzidos para o Distrito, onde foram punidos na forma da lei.

José Pinheiro de Araújo, acordo

Impotência, doencas sexuais e pré-nupcial
TRATAMENTO RAPIDO
CLINICA ESPECIALIZADA COM APARELHAGEM MODERNA E EFICIENTE PARA TRATAMENTO DA IMPOTENCIA EM AMBOS OS SEXOS REJUVENESCIMENTO E NORMALIZAÇÃO DE DESEQUILIBRIO SEXUAL E ENDOCRINAL
Dr Augusto Marques
Diàriamente das 13 às 19,30 horas - Tel. 52-8871
Rua Riachuelo N.º 427 — 1.º ANDAR
(ESQUINA DA RUA DO OUVIDOR)

Política Nacional

(Conclusão da 3.ª pág.)

ses contra a sêca caiu finalmente, a 23 de dezembro, uma chuva no município. Resultado: houve avaria na usina, o que deixou São Fidelis completamente às escuras nos dias 22, 24, 25, 27 e 31 de dezembro, causando prejuízos superiores a 100 milhões".

O vereador pessedista declarou que essa situação revoltou o povo, mais ainda por julgar que o govêrno não tomou imediatamente nenhuma providência como vingança por haver perdido as eleições no município.

O vereador Dirlei Perlingeiro contestou, a seguir, a versão veiculada pela Polícia, segundo a qual foram encontradas, próximo das instalações da Ibero-Americana, bombas de dinamite, de alto teor explosivo.

"Isso é pura invencionice dos interessados em criar um clima de violência e de baderna" — afirmou, categórico, o presidente da Câmara de São Fidelis.

Depois de declarar não ter qualquer ressentimento pessoal contra o chefe do Executivo, o senhor Dirlei Perlingeiro concluiu suas declarações ao Bureau Fluminense de Imprensa, anunciando que, na próxima semana, irá a Niterói ocorrências à direção regional do PSD, provando a não existência, em São Fidelis, de qualquer plano de sabotagem à administração do governador Roberto Silveira.

ACENTUA-SE A CRISE NO SECRETARIADO BAIANO

SALVADOR, 9 (Asapress) — A crise que lavra no secretariado do Estado desde o início dêste ano ampliou-se nas últimas horas, atingindo outro setor da administração, com a exoneração do secretário particular do governador, José Lopes.

As esperanças do govêrno de encontrar solução pacífica para o incidente entre o titular da Secretaria da Fazenda e o sr. Rômulo de Almeida, são hoje muito reduzidas, depois das últimas declarações do sr. Alionar Baleeiro, à imprensa.

A disposição do sr. Alionar Baleeiro, segundo expressam pessoas a êle ligadas, é a de colocar o problema em têrmos de opção entre êle e o presidente da CPF, sem possibilidades de entendimentos ou imposições.

Viajando ontem para o sul do Estado, o governador vai jogar com o tempo, matutando durante êsses quatro dias, distante da área de influências uma solução adequada para o problema, que satisfaça, sobretudo, aos próprios interêsses do govêrno.

Sôbre o afastamento do secretário particular pouco se sabe, constando que o sr. José Lopes alegou motivos de ordem particular e apresentou renúncia na semana passada, tendo o governador esperado oito dias até decidir, na esperança de que pudesse contornar a situação.

Esgotada essa possibilidade assinou o decreto de exoneração na tarde de ontem, bem como o de nomeação do novo secretário particular, cel. Salvador Rosa de Carvalho, que já está investido das funções.

A "LUTA" MÉDICA

(Conclusão da 3.ª pág.)

ponto doloroso provoca uma reação, que reequilibra a víscera perturbada, reestabelece a eurritmia funcional. Êle tem, pois, um valor terapêutico.

É sôbre esta dupla constatação, — valor diagnóstico e valor terapêutico dos pontos cutâneos dolorosos, incessantemente confirmado, que repouca a prática várias vêzes milenar da Acupuntura, com seu incalculável acêrco de benefícios prestados à Humanidade.

Dr. HUGO SILVA
(Médico)

Rua Conde Afonso Celso, 89 — Apto. 201 — Tel.: 36-0091 — Jardim Botânico — Rio

ARTE FLORAL
Ornamentação — Bouquet de Noivos — Cestas — Coroas — Cerâmicas — Plantas, etc.
Therezinha Flôres Lage (Técnico em Arte Floral)
Est. Vicente de Carvalho, 316-A — VAZ LOBO — TELEFONE: 52-0102

Escreveram no POSTE

DIA	
3888-22	1973-19
8598-25	283-21
7161-16	409- 3
7663-16	S-13
Const.	**Nit**
8535- 9	2075-19
2713- 4	9850-13
9252-13	3136- 9
3123- 6	3983-21
3623- 6	9044-11

BRAZÍLIA INFORMA:

PROXIMO SORTEIO DIA 30
Fones: 43-2475 — 29-2848 e 22-1493

ATENÇÃO CRS 5.799,00 A VISTA

COMPRE JÁ SUA MAQUINA DE COSTURA NO ATACADISTA QUE VENDE diretamente ao público sem aumento. A prazo prestações a partir de Cr$ 400,00 e 500,00 por mês com ou sem entrada as afamadas marcas Philips, Vigorelli, Crosley, Minerva, Imperial, Singer, Elgin, Elna, Zig Zag mod. novíssimo 115, com garantia de 20 anos. — N. B.: Durante a grande venda de Natal damos uma surprêsa a cada comprador

A CAÇULA DAS MAQUINAS
RUA BUENOS AIRES, 313 — LOJA
(PERTO DO CAMPO DE SANTANA)

TAIFEIRO DA FAB PEDE REVISÃO DE PROVENTOS DE REFORMA

Apêlo feito por nosso intermédio ao ministro da Aeronáutica

O sr. Oscar de Jesus (branco, taifeiro da Aeronáutica, Estrada do Retiro, 61 — Bangu), ontem, estêve em nossa redação, para um apêlo ao ministro da Aeronáutica. O sr. Oscar, há anos, quando trabalhava no gabinete do ministro, na Seção de Relações Públicas, foi acometido de mal súbito, tendo, nessa ocasião se submetido à exame geral. O Serviço Médico daquele ministério, ao fim dos exames, opinou que o sr. Oscar deveria ser reformado, o que aconteceu, ficando naquela época, com o ordenado a que fazia jus, de 3 mil cruzeiros. A situação continua a mesma até hoje, com um atenuante, o de que sendo reformado pelo Serviço Médico do Ministério da Aeronáutica ficou impossibilitado de encontrar emprêgo em outro lugar qualquer. Ninguém o recebe, uma vez apresentado o documento que esclarece os motivos de sua reforma. Diante de tudo isso, o sr. Oscar deseja apenas que sua reforma seja revista, pois com tão irrisório ordenado, não pode sustentar sua família.

O taifeiro Oscar de Jesus

LEILÃO JUDICIAL — CAXIAS

Espólio de José Soares Pereira

LOTE DE TERRENO N.º 3 616 — AVENIDA DEZ DE NOVEMBRO (lado direito de quem vai da Rua Gávea em direção a Rua do Catete). MEDINDO 10,00 x 40,00 mts.

O leilão será realizado à RUA DA QUITANDA, 49-A

AFONSO NUNES autorizado por alvará do dr. Juiz da 3.ª Vara de Órfãos, venderá em leilão têrça-feira, 12 de janeiro de 1960, às 14,00 horas, em seu Escritório. Mais inf. tel.: 22-3111

CARPINTEIROS

PRECISAM-SE, A TRATAR NA COMPANHIA LUAR DE ARMAZENS GERAIS, AVENIDA BRASIL, 4931, FALAR COM O SR. SEBASTIÃO

GANHE 30% DE DESCONTO

COMPRANDO NA "MOBILIÁRIA BRASILIA", SOMENTE ÊSTE MÊS COMO BONIFICAÇÃO DE "FESTAS"

Dormitórios, imbuia, 6 peças	Cr$	6.500,00
Dormitórios rústicos, 6 peças	Cr$	7.500,00
Dormitórios, rústicos, gigante, 6 peças	Cr$	10.500,00
Dormitórios, chipandale, grande variedade em marfim francês, húngaro etc.	Cr$	16.500,00
Salas de jantar, rústico	Cr$	12.000,00

ABRIMOS TAMBÉM AOS DOMINGOS ATÉ AS 11 HORAS
RUA OLIVEIRA FIGUEIREDO, 18-A
Bem no Largo de Vaz Lôbo, ao lado da Sapataria Vaz Lôbo

TERRENOS EM JACAREPAGUÁ
PRAÇA SÊCA

Vende 4 ótimos lotes de terrenos, planos, medindo 10 x 22,50 cada um. — Preço: 280 mil. Entrada: 40 mil, e o resto em 7 anos TP. — Ver no local: TRAVESSA ADELAIDE, entre as ruas Barão e Florianópolis, diàriamente, das 8 às 11 horas. Tratar e Informar: — AV. RIO BRANCO, 9 — SALA 352 TELEFONE 43-7270 — Com o proprietário

Terrenos na Estação de Miguel Couto

PREÇOS BARATISSIMOS — Prestações a partir de Cr$ 300,00 por mês. Ruas abertas, lotes demarcados. Posse imediata. Tratar à Av. Rio Branco, 9, 3. and., s/352. Tels.: 43-7270 e 23-3875.

GRANDE OPORTUNIDADE

SOMENTE ÊSTE MÊS

Entregamos, rapido seu FOGÃO "HELIOGAS" com apenas Cr$ 1.000,00 de entrada e por mês Cr$ 600,00, estando incluida neste preço a instalação. — RUA ESTACIO DE SÁ, 165-A. Largo do Estácio, Tel.: 28-7547; AV. SUBURBANA N.º 7420 PERTO DO LARGO DA ABOLIÇÃO, e AVENIDA MONSENHOR FÉLIX, 538-A. IRAJÁ, PERTO DA ESTAÇÃO

Ruy Mafra & Irmão "Cumprimos o que anunciamos"

CONVERSANDO COM TENÓRIO

Tem se revestido do maior êxito, o programa radiofônico "Conversando com Tenório", levado ao ar tôdas as quartas-feiras, às 22,30 h, pela Rádio Difusora de Caxias.

Pelo número de perguntas, chegadas por cartas e telefonemas, àquela emissora, nota-se o vivo interêsse dos ouvintes, especialmente do município de Duque de Caxias, em escutar o parlamentar fluminense a respeito dos acontecimentos da atualidade política brasileira.

VENDE-SE

A vista ou troca-se por confecções:

Duas máquinas novas de três e duas agulhas especial.

Tratar, Rua Regente Feijó, 80 — Leão do Norte

ADVOGADOS
DIA E NOITE
Criminais: "Habeas Corpus" — Preventivo — Contravenções — Economia Popular — Recursos

Dr. Manoel Monteiro

ASSISTENTES:
Dr. José Columbano
Dr. Wilson Xavier
Dr. Mário Marques
Dr. Ayiton Rodrigues

AV. BRAZ DE PINA 390 — 1.º ANDAR — PENHA
TEL. 30-1970

Manuel Ferreira Campos

Agradecimento ao general Zacarias de Assunção

Para fazer um agradecimento público ao general Zacarias de Assunção, estêve na redação da LUTA DEMOCRATICA o artífice da Prefeitura, Manuel Ferreira Campos (Rua "E", casa 36, Coelho da Rocha). Contou-nos que, há mais de dois anos, vinha procurando amparo junto às organizações de assistência social do País, para Maria da Graça Campos (11 anos), uma de suas sete filhas menores, de vez que a menina, não se sabe porque, desaparecia de casa constantemente, deixando seus pais apreensivos. Manuel, segundo esclareceu, estava, anteontem, segurando a filha pelo braço, em frente ao Palácio do Monroe, maldizendo-se da sorte em altas vozes, quando por ali passou o general Zacarias de Assunção e aproximou-se procurando inteirar-se do que ocorria. Manuel contou seu drama ao general e êste, sem delongas, tomou a garôta em seus braços, levando-a consigo para sua residência. Disse, na ocasião que a menina só sairá de lá, depois de completar maioridade, não havendo, por isso, necessidade de preocupações por parte de seus pais com relação às despesas de manutenção, estudo etc., de Maria da Graça.

Ameaça matar a espôsa

A mulher, por intermédio da LUTA DEMOCRÁTICA, apela para as autoridades do 23.º Distrito Policial

Nilza Pereira (preta, casada, 26 anos, Rua Correia de Almeida, 130, Engenho da Rainha), estêve em nossa redação, a fim de pedir, por intermédio da LUTA DEMOCRÁTICA, às autoridades do 23.º Distrito Policial, que adotem providências no sentido de evitar que seu marido José Pereira (pardo, 32 anos) que dela está separado, deixe de ameaçá-la de morte, como vem fazendo há tempos. Nilza diz ter sido agredida por José em diversas ocasiões, tendo apresentado queixa à Polícia, porém sem nenhum resultado, já que o homem, constantemente, prossegue em suas ameaças, indo à sua residência sempre armado de revólver.

ASSALTADO POR DOIS DESCONHECIDOS

O sr. Manuel Gualberto de Santana (branco, solteiro, 23 anos, Praça Dois, 21 — Parada de Lucas), ontem, em nossa redação, contou que no dia 7 do corrente, em frente à sua residência, foi assaltado por dois indivíduos desconhecidos, os quais arrebataram-lhe a importância de 100 cruzeiros, além dos documentos. Apresentou, na ocasião, queixa às autoridades do 7.º Distrito Policial, tendo o comissário de dia, tomado as providências necessárias. A autoridade aconselhou o sr. Manuel Gualberto a comparecer à redação de um jornal a fim de solicitar a quem encontrar seus documentos, devolvê-los para o endereço acima.

PAPÉIS POR ATACADO
SANTOS & SANTA ROSA LTDA.
Rua Capitão Cruz, 673-C
Rio — Tel.: 32-4924

QUEM ACHOU OS DOCUMENTOS?

Cleonice Silva Farias (parda, casada, doméstica, residente em Olinda) perdeu seus documentos na parada de bonde da Praça Onze. Pede aos leitores que os tenham encontrado para entregá-los na Agência de Emuregados, Rua do Lavradio, 8. Os documentos são: Título de Eleitora e Carteira Profissional.

ESTÁ DOENTE?
uma consulta espiritualista? Escreva dizendo o que sente. Não tem melhoras? Deseja para o Centro Espírita São Miguel, Rua Bela, 312, enviando envelope, endereço e selos para resposta

HELIOGÁS — 2, 3 e 4 bôcas com forno e estufa
Cr$ 100,00 DE ENTRADA

Sòmente até sábado

H E L I O G A S

FOGÃO BRASIL
CASA AJUZ
R. Visc. Rio Branco, n.º 54

Temos maquinas de costura Singer

Abrigos de passageiros para os moradores de Irajá

Estêve, em nossa redação, um grupo de moradores de Irajá, encabeçado pelo sr. José Ramos, suplente de vereador do Distrito Federal, também residente ali.

A comissão era constituída de pessoas dos conjuntos residenciais do IAPC, IAPI, IAPM, que solicitam do prefeito desta cidade, por intermédio de LUTA DEMOCRÁTICA, sejam construídos, próximos aos referidos conjuntos, abrigos para passagem, na Avenida das Bandeiras.

O sr. José Ramos nos falou que por ali residem cêrca de 20 mil pessoas e acentuou que há vários casos de criaturas doentes, inclusive crianças escolares, devido a chuvas ou excesso de calor.

LUTA DEMOCRATICA transmite o apêlo ao prefeito do Distrito Federal.

ASTORIA HOTEL
Com Bar e Restaurante — Água quente e fria — Praça 25 de Outubro n.º 15 — CAXIAS — E. DO RIO

TERRENOS A 10 MINUTOS DE CASCADURA
Jardim Betânia — Residencial e industrial

Frente para ESTRADA INTENDENTE MAGALHAES, com agua, luz, ruas asfaltadas, comercio em geral e escolas. Preços a partir de Cr$ 190 000,00, entrada de 10%, facilitada a combinar e prestações de Cr$ 2 450,00, começando a pagar depois de liquidar a entrada. Ver e tratar diariamente inclusive aos domingos e feriados, com Paulo, no local, à Estrada Intendente Magalhães n.º 2.992, junto à Padaria São Judas Tadeu (Marechal Mallet), ônibus e lotações Cascadura-Bangu passam na porta

A injeção teria sido dada com imperícia

Queixa apresentada em nossa redação

Para queixar-se contra a inabilidade de um farmacêutico estêve em nossa redação a sra. Nilva Custódio Dias (Rua Diamantina, 76, Gramacho, Duque de Caxias), mãe do menor Roberto Francisco (3 anos). Contou-nos a queixosa, que, no dia 18 de dezembro passado, procurou a Farmácia Santa Cecília, situada na Rua General Rondon, 258 (mesma localidade), a fim de medicar seu filho que se apresentava febril. Lá foi atendida pelo empregado Francisco de tal, conhecido por "Chiquinho", que se diz farmacêutico, o qual, após tomar conhecimento da natureza da enfermidade do menino Roberto, aplicou-lhe uma injeção de vitamina "C" com "Broncozil", mandando que d. Nilva ali retornasse com seu filho no dia seguinte, pois seria necessária a aplicação de outros medicamentos. No dia imediato, "Chiquinho" aplicou nova injeção desta feita, de "Microtoncilim". Daí a alguns minutos, não se sabe se por imperícia do empregado, ou por aplicação inadequada do remédio, a perna de Roberto começou a inchar. O estado de saúde do menor inspira cuidados, pois teve, inclusive, que se submeter a uma intervenção cirúrgica no Hospital...

O menor Roberto no colo da genitora

Momento Católico

RENATA TEIXEIRA

Com a Igreja fazemos hoje uma visita à Casa de Nazaré — Festa da Sagrada Família

A Sagrada Família é um exemplo para a família cristã. Sigam os filhos o exemplo de Jesus, que era submisso a seus pais. O pai imite a São José e a mãe veja em Maria Santíssima um modêlo de espôsa e mãe cujas virtudes encontramos na Epístola e no Evangelho. Para a execução dêsses propósitos, imploramos das orações as graças do Alto e assim também em nossas casas reinará a paz de Jesus Cristo.

EPÍSTOLA (Col. 3,12-17)

Irmãos: como eleitos de Deus, santos e diletos, revesti-vos de entranhas de misericórdia, de benignidade, humildade, modéstia e paciência. Suportai-vos uns aos outros, e perdoai-vos mùtuamente, se um tiver motivo de queixa contra o outro. Como o Senhor vos perdoou, assim fazei também vós. Acima de tudo isso, tende caridade que é o vínculo da perfeição. Triunfe em vossos corações a paz de Cristo para a qual também fostes chamados num só corpo; e sêde agradecidos. A palavra do Cristo habite em vós com abundância, com tôda a sabedoria; instruí-vos e exortai-vos uns aos outros. Cantai a Deus salmos, hinos e cânticos espirituais, louvando a Deus com a gratidão em vossos corações. Tudo quanto fizerdes por palavra ou por obra, seja tudo em nome do Senhor Jesus Cristo, rendendo graças por Êle a Deus Pai.

GRADUAL

Uma só coisa peço ao Senhor, e esta solicito: que eu habite na casa do Senhor todos os dias de minha vida. Felizes, Senhor, os que moram em Vossa casa; pelos séculos dos séculos Vos louvarão.

EVANGELHO (Luc. 2,42-52)

Quando Jesus completou doze anos, subiram êles (Jesus e seus pais) a Jerusalém, segundo o costume daquela festa. E acabados aquêles dias, ao regressarem, ficou o Menino Jesus em Jerusalém, sem que os seus pais dessem por isso. Cuidando que Êle vinha em companhia de outros, caminharam um dia inteiro, e O procuravam entre os parentes e conhecidos. Mas não O achando, voltaram a Jerusalém para O procurar. Aconteceu que, depois de passados três dias, O acharam no templo sentado no meio dos doutores, ouvindo-os e interrogando-os. E todos os que O ouviam, pasmavam de sua sabedoria e de suas respostas. Vendo-O, ficaram admirados. E disse-Lhe sua Mãe: Filho, por que nos fizeste isso? Eis que teu pai e eu Te procurávamos aflitos. E Êle lhes disse: por que me buscáveis? Não sabíeis que me devo ocupar no que é da vontade de meu Pai? Êles não entenderam, no entanto, a palavra que lhes dissera. Então desceu com êles e veio para Nazaré, e era-lhes submisso. Sua Mãe conservava tôdas essas palavras em seu coração. Entretanto Jesus crescia em sabedoria, em idade e graça diante de Deus e dos homens.

NOTICIÁRIO — PROCISSÃO DE S. SEBASTIÃO

Da Cúria Metropolitana, recebemos o seguinte Edital:

Fazemos saber que no dia 20 do corrente, quarta-feira, às 16 horas, deverá sair de nossa santa Igreja Catedral Metropolitana, a solene Procissão do Glorioso Mártir São Sebastião, sendo levada com tôda solenidade a tradicional Imagem, doada à cidade, na ocasião sua fundação, por Estácio de Sá, percorrendo a Rua 1.º de Março, Praça Presidente Antônio José de Almeida, Rua São José, Avenida Rio Branco, Avenida Presidente Vargas e Praça Pio X, em frente à Igreja da Candelária, onde será dada benção.

Para maior pompa e solenidade do ato, ordenamos a tôdas a Ordens Terceiras, Irmandades, Ação Católica e demais Associações Religiosas existentes nesta cidade do Rio de Janeiro, compareçam revestidas de suas insígnias, e devidamente incorporadas acompanhem a referida Procissão, nos lugares que por direito ou costume legítimo lhes competirem, só se retirando depois de recolherem ordem para isto.

A Imagem do padroeiro da cidade regressará triunfalmente à sua Igreja na Rua Haddock Lôbo, em cortejo bastante lento, para que possa ser acompanhado das pessoas que o desejarem, sem que se observe entretanto filas nem ordem processional.

Aos moradores dessas ruas por onde tem de passar solene Procissão, pedimos se tenham alcatifadas e ornadas, conforme a sua piedade lhes inspirar, em sinal de respeito e veneração ao principal protetor desta Cidade e Arquidiocese.

Dr. Pedro de Albuquerque
Clínica e Cirurgia
VIAS URINARIAS
APARELHO GENITAL MASCULINO
R. Buenos Aires, 80 1.º — 1 às 6.
Tels.: Cons. 52-1565 — Res. 57-4567

RUY MAFRA & IRMÃO
CUMPRE O QUE ANUNCIA

A CRIANÇA BEBEU QUEROSENE E MORREU

ESTRANHA A POLÍCIA A QUANTIDADE DE INFLAMAVEL QUE A MENOR INGERIU

A menor Maria da Glória Silva de Sousa (parda, 1 ano e 5 meses de idade), filha do sr. Valdemar Costa de Sousa, residente no Morro do Chapéu Mangueira, barraco, 428, ontem, em sua residência ingeriu meio litro de querosene, vindo a falecer em conseqüência.

As autoridades do 2.º Distrito Policial tomaram conhecimento da ocorrência. Do local, após as providências de praxe, fizeram remover o corpo para o necrotério do IML. As autoridades estranharam que uma criança de tão pouca idade, tomasse deliberadamente meio litro de querosene. Estão diligenciando para esclarecer melhor a ocorrência.

Dr. José de Albuquerque
Membro efetivo da Sociedade de Sexologia de Paris
DOENÇAS SEXUAIS DO HOMEM
R. do Rosário, 98, de 13 às 18 h.

TERNOS USADOS
Vendemos desde Cr$ 250,00
VESTIDOS E TAILLEURS desde Cr$ 80,00
Tinturaria Aliança
AVENIDA MEM DE SÁ, 103
Tel. 22-4846

Advocacia trabalhista, criminal e cível
Trabalhadores residentes no D. F. e Estado do Rio encontra-se uma equipe de advogados especializados com consultas GRATIS sob a orientação do DR. SOARES
Diàriamente das 15 às 20 hs
RUA EVARISTO DA VEIGA 41, 2.º and. sala 207 — Tel 42-9994

"FLASHES" DE CAXIAS

Ante-ontem, o trânsito ficou impedido em Vigário Geral. Certo guarda sem dispensar a mínima atenção aos passageiros, parou um veículo coletivo, tomando a carteira do motorista. Os passageiros ficaram alarmados, sem um meio de chegarem às suas casas, pois, àquela hora, os transportes passavam superlotados. Houve pedido do motorista e de populares. Mas o guarda se manteve intransigente.

Mais de cinquenta lotações permaneceram na estrada, esperando passagem, afora carros, ônibus e caminhões. Entretanto, o guarda, por espírito de perseguição, não permitiu que o veículo seguisse ao seu destino, mantendo prêsa a carteira do seu condutor.

Os motoristas dos outros carros revoltaram-se. Cercaram o guarda. E começou a anarquia. O faltoso já não era mais o guarda, eram os motoristas, pois forçavam, com chacotas, empurrões e ameaças, a imprevidente autoridade do Trânsito.

Os companheiros do motorista atribuíam ao guarda a culpa, pois alegavam que perseguia êle o infeliz "volante", porque queria extorquir-lhe dinheiro. E a "fofoca" continuou durante uns sessenta minutos, aproximadamente.

Não tomamos partido, por isso que, realmente não sabemos quem tem razão. Mas não podemos deixar de ficar ao lado do povo, que permaneceu impossibilitado de chegar em casa, a fim de descansar do labor diário.

O operário disputa minutos de descanso. Depois de um trabalho de oito horas, precisa refazer suas energias, para dar conta do recado no dia seguinte. A dona de casa, que vem ao Rio fazer compras, tem necessidade de estar cedo em casa, para cuidar dos filhos e do espôso. O comerciário, também, deseja chegar a casa cedo, porque, se não descansar, não dá no couro, no dia seguinte. E nenhuma dessas pessoas acima tem culpa de o condutor do carro não encontrar-se em dia com a lei e, muito menos, encontra-se obrigado a pagar "arreglos" a quem quer que seja, se, como disseram os motoristas, o que o guarda queria era uma "nota".

A lei podia ser menos dura, para ser mais complacente com o povo. Se o motorista está em falta, não é justo que o povo sofra as consequências de seu carro. A Inspetoria tome nota do carro e a hora, em que foi verificada a infração, chamando a emprêsa à responsabilidade.

Mas, infelizmente, nada disso é feito. Os carros trafegam superlotados, passando por guardas. E nenhuma providência é tomada. Em Caxias, contam-se os carros com placa de 1939 e com freio. Não há conforto para os passageiros e muito menos segurança.

Há poucos dias, um carro entrou numa padaria e, ao entrar na vitrina, matou uma senhora e uma criança. Nunca soube que lotação fôsse pão. E, por isso, fiquei espantado. Mas, para as autoridades do Trânsito, em Caxias lotação e pão, se não se equivalem, podem rimar.

SANCHO SEM PANÇA

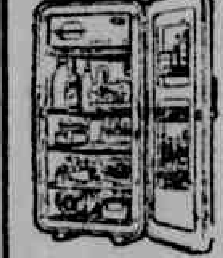

CONFIRMAMOS
GELADEIRAS DE LUXO — CRS 21.999,00 A VISTA ou a partir de Cr$ 995,00 mensais

Atacadista de geladeiras vende diretamente ao público geladeiras das seguintes marcas: GELOMATIC, BERGOM, G. E., CROSLEY, ADMIRAL, NORGE, PHILCO, ELEGÉ, REI, CENTURI, CLIMAX e muitas outras

A CAÇULA DAS GELADEIRAS
Rua Buenos Aires n.º 313 — Loja perto do Campo de Santana. N. B. — Entregamos no Estado do Rio

AOS NOIVOS E CASADOS

Vendemos ótimos dormitórios estilo francês e Chipendale, em côr castanho ou em pau-marfim com apenas Cr$ 2.000,00 de entrada e mensalidade de Cr$ 1.000,00 e lindas salas de jantar, também em estilo Chipendale. Entrada de Cr$ 1.000,00 e mensalidade de Cr$ 1.000,00. Oportunidade como esta só em RUY MAFRA & IRMÃO — RUA ESTACIO DE SÁ, 165-A — TEL.: 28-8617 — LARGO DO ESTACIO, junto à Igreja e à Avenida MONSENHOR FELIX, 538-A — Irajá — Perto da Estação.

CONFECÇÕES

PREÇOS DE ALGUNS ARTIGOS POR ATACADO:

Calças p/homem, B. cortinga 3 costuras	Cr$	180,00
Blusões para rapaz	Cr$	35,00
Shortes para homem	Cr$	70,00
Blusas para senhora	Cr$	50,00
Meias p/homem, espuma de Nylon 1 dúzia	Cr$	450,00
Lenços várias côres dúzia	Cr$	84,00
Shortes para garôto	Cr$	25,00
Calças de malha para menina	Cr$	11,00
Sáias para senhora	Cr$	100,00
Camisetas, dúzia	Cr$	180,00

Rua Regente Feijó, n.º 80 — Leão do Norte

Exames de admissão

NO COLÉGIO REPUBLICANO
ESCOLA TECNICA DE COMERCIO E GINASIO PAVUNA (Filial)

Avisam que se acham abertas as matrículas nos cursos da noite: CIENTIFICO e de CONTABILIDADE, GINASIAL e ADMISSÃO AO GINÁSIO. Acham-se, também, abertas as matrículas para o curso de ADMISSÃO ao Ginasial diurno, tanto no COLÉGIO REPUBLICANO, de Vaz Lôbo, como no Ginásio Pavuna, Filial. NOTA: A renovação de matrículas, só se dará durante êste mês.

AVENIDA MONSENHOR FELIX, 85 — Vaz Lôbo
LARGO DA PAVUNA, 47 — PAVUNA

MÓVEIS COM 50% DE DESCONTO
VENHA VER PARA CRER

Dormitórios Folheados de	8.000	por	4.000
Dormitórios Mexicanos de	16.000	por	8.000
Dormitórios Chipendale de	20.000	por	10.000
Salas de Jantar Folheadas de	8.000	por	4.000
Salas de Jantar Mexicanas de	16.000	por	8.000
Salas de Jantar Chipendale de	20.000	por	10.000
Grupo estofado de	8.000	por	4.000

Grande variedade de Dormitórios, Salas de Jantar e peças avulsas em todos os estilos, por preços abaixo do custo, por motivo de renovação de todo o estoque
FACILITAMOS O PAGAMENTO
RUA DO CATETE 137 — 1.º ANDAR

ÓCULOS A CRÉDITO

SEM FIADOR — PELOS MENORES PREÇOS

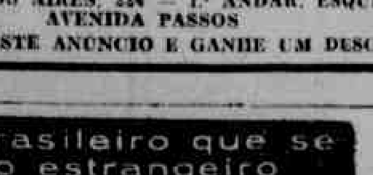

ULTIMAS NOVIDADES EM ARMAÇÕES — AVIAMOS RECEITAS

ÓTICA MUNDIAL
RUA BUENOS AIRES, 224 — 1.º ANDAR, ESQUINA AVENIDA PASSOS
APRESENTE ÊSTE ANÚNCIO E GANHE UM DESCONTO

Um bom jantar pede *Vinho* **CASTELO**
Tinto — Clarete — Branco (Sêco ou Suave) EXPORTAÇÃO
o vinho brasileiro que se bebe no estrangeiro
SOCIEDADE VINICOLA RIO GRANDENSE LTDA.
a maior organização vinícola da América

"OS ESPIÕES"

"SUSPENSE" FRANCÊS (DE CLOUZOT) OBRIGA O PÚBLICO A VER O FILME DO INÍCIO

O ator americano Sam Jaffe (de "O segrêdo das jóias" de John Huston) e Gérard Sety, numa cena do filme "Os espiões"

A SEMANA EM REVISTA

Quanto mais quente, melhor .. diz o filme de dona Marylin. Mas nós queriamos ver era ela por aqui, nesses quarenta e tantos à sombra e de vez em quando, por cavacos do ofício, ter que enfrentar um cinema Odeon qualquer, com pulgas, calor e cadeira de pau. E tudo isto vem ao caso, sim senhores, porque na semana que vem teremos que ver maus filmes em bons cinemas (com ar condicionado) ou então vams enfrentar os quarenta graus à sombra num Odeon qualquer. Alternativa triste pra chuchu! Mas, vamos lá às estréias da semana, esclarecendo que os melhorzinhos são "Crepúsculo de uma paixão", "A orquídea negra", "Esses maridos" e "Jôgo arriscado". Jôgo arriscado mesmo é ir ver o resto.

"A orquídea negra" (Black orchid), da Paramount, em Vistavision. Com Sophia Loren, Anthony Quinn e Mark Richman. Apresentação de uma nova atriz: Ina Balin. Direção de Martin Ritt, o realizador de "Um homem tem três metros de altura", um dos filmes que formaram na lista dos dez melhores do ano passado.

"Crepúsculo de uma paixão" (Middle of the night), da Columbia. Da história de Paddy Chayefsey ("Marty") apresentada na Broadway por Joshua Logan. Realização de Delbert Mann, com Kim Novak e Fredric March.

"Esses maridos..." (Mariti in città), italiano, da Aurea Filmes. Dirigido por Luigi Comencini. Com Giorgia Moll, Renato Salvatori, Nino Taranto, Marisa Morlini, Franco Fabrizi e Franca Valeri.

"Guerra dos satélites" (War of sattelites), da Allied Artists. Produção e direção de Roger Corman, com Dick Miller, Susan Cabot e Richard Doven. Ciência-ficção.

"Jôgo arriscado" (Jeux dangereux), produção franco-italiana, da França Filmes, dirigida por Pierre Chenal. Com Jean Servais, Pascale Audret e Louis Seigner.

"O parceiro de satanaz" (Damn Yankees), da Warner, em technicolor. Comédia-musical com Tab Hunter, Gwen Verdon e Ray Walston. Direção de Stanley Donen e George Abbott.

"Tentação submarina" (Zoku èindan ne suna), filme japonês, da Filmart. Dirigido por Mana, Horiuchi e interpretado por Minoru Ohki e Keijeró Morozumi.

"Floresta ensanguentada" (Spoilers of the forest), da Imperial-Republic. Com Rod Cameron e Vera Hruba Ralston. Direção de Joe Kane.

"O caminho do Oregon" (The Oregen trail), "wester" da Fox, com Fred Mac Murray e William Bishop. Em colorido De Luxe e cinemascópio. Direção de Gene Fowler Jr.

"Sem saída" (Nowhere to go), filme inglês distribuido pela Metro. Com George Nader, Maggie Smith, Bernard Lee e a veterana Bessie Love. Dirigido por Seth Holt e produzido por Michael Balcon.

Em "reprises": "Hotel dos amores" e vários filmes europeus reunidos num festival da Condor Filmes, que reapresentará também o "clássico" "Matar ou morrer".

A afirmação de que "Os Espiões" (Les Espions) de H. G. Clouzot é um filme de "suspense continuo", é dar à película uma definição exata. Ao serem projetadas as primeiras cenas, a expectativa começa aos poucos a tomar conta do espectador e vai num crescendo contínuo até a um final surpreendente e hábil.

A trama envolve um médico psiquiatara, proprietário de uma clínica para doentes nervosos. A casa de saúde possui somente dois clientes: uma jovem louca e muda e um viciado em tóxicos em tratamento. A precária situação financeira da clínica, força o faculativo a aceitar os 5 milhões de francos que lhe oferece um misterioso individuo, que se apresenta como membro do Instituto de Guerra Psicológica dos Estados Unidos, para que esconda em seu sanatório, um homem cuja segurança é da máxima importância.

Ao acordar no dia seguinte, o médico surpreende-se ao verificar que todos os poucos funcionários da casa haviam sido substituídos por outros inteiramente desconhecidos para êle. Além disso começam a chegar várias outras pessoas estranhas, que se instalam como clientes. O médico termina por sentir-se impotente e é assim obrigado a aceitar os acontecimentos. Seus novos "clientes" são todos espiões, que se espiam uns aos outros; a situação fica tão confusa que ninguém sabe mais para quem trabalha... O psiquiatra vê-se cada vez mais como preso a uma tela de aranha, e todos os espectadores se sentirão na mesma situação...

"Os Espiões" (Les Espions), filme com o qual Clouzot porá novamente a prova os nervos dos espectadores (assim já o fêz com "O Salário do Mêdo" e "As Diabólicas"), como se pode perceber pelas linhas acima, **deverá ser assistido desde o início, impreterivelmente. Ninguém deverá entrar no cinema após ser iniciada a projeção.**

Vera Clouzot (brasileira de Copacabana), a espôsa do realizador, é a principal intérprete feminina de "Os Espiões". A seu lado figuram Curd Jurgens, Gerard Sety, O. E. Hasse, Peter Ustinov, Martita Hunt e outros atôres de primeira qualidade, que fazem de "Os Espiões" uma das atrações da França-Filems para a presente temporada.

ESCOLHA SEU PROGRAMA

ARMADILHA SANGRENTA (3.ª semana), Richard Widmark e Tina Louise. As 10, 12, 14, 16, 18, 20 e 22 horas. Proibido até 14 anos (Paraíso, Penha, Santa Helena, Engenho de Dentro, Acari, Roulien e Santa Cecília).

A LEI DOS CRAPULAS, Gina Lollobrigida e Yves Montand. As 12, 14, 16, 18 20 e 22 horas Proibido até 18 anos. (Metro-Passeio, Metro-Copacabana, Ricamar, Metro-Tijuca, Brasília, Palácio Higienópolis, São Bento (Nit.) e Azul (Nilópolis).

A FAVORITA DE JUPITER (reprise), Esther Williams e Howard Keel. As 14, 16, 18, 20 e 22 horas. Livre (Pax).

CASEI-ME COM UMA DOUTÔRA, Totó e Abbe Lane. As 14, 15.40, 17.20, 19, 20.40 e 22.20 horas. Proibido até 10 anos. (Rex, Rian, Tijuca, Icaraí (Nit.), Capitólio (Petr.) e Brás de Pina).

CAPITOLIO (Sessões Passatempo) — Desenhos, jornais, comedias, seriado e variedades. A partir de 10 horas. Livre.

DUELO DE TITÃS (2.ª semana). Kirk Douglas e Anthony Quinn. As 14, 16, 18, 20 e 22 horas. Proibido até 14 anos. (Ópera).

MARUJOS IMPROVISADOS (reprise, 2.ª semana). Stan Laurel o magro e Oliver Hardy (o gordo). As 14, 15.40, 17.20, 19, 20.40 e 22.20 horas. Livre. (Art-Copacabana e Art-Meier).

MOSQUETEIROS DO MAL (reprise), William Holden e William Bendix. As 12, 13.40, 15.20, 17, 18.40, 20.20 e 22 horas. Proibido até 10 anos (Rivoli, Azteca, Riviera, Real, Nacional, Rio Branco, São Pedro, Regência, Guanabara e Meier).

MEU REINO, MINHA VIDA, Dirk Bogarde e Stanley Baker. As 14, 16, 18, 20 e 22 horas Proibido até 10 anos. (Imperio, São Luis, Leblon, Botafogo, Carioca e Coliseu).

O MEU MELHOR COMPANHEIRO (2.ª semana). Dorothy Mac Guire e Fess Parker. No mesmo programa o documentario "Portugal". As 10, 12, 14, 16, 18, 20 e 22 horas. Livre. (Plaza, Astoria, Colonial, Olinda, Mascote e Mauá).

O ANJO EMBRIAGADO, Toshiro Mifune e Takashi Shimura. As 14.30, 19 e 21.30 horas. Proibido até 18 anos. (Alvorada).

O MENSAGEIRO DA MORTE, Robert Taylor e Tina Louise. As 14, 16, 18, 20 e 22 horas Proibido até 10 anos (Flórida).

O CORSARIO DA MEIA LUA (reprise), John Derek e Gianna Maria Canale. As 10, 12, 14, 16, 18, 19.50 e 21.40 horas. Proibido até 14 anos. (Cineac).

O CAO DOS BASKERVILLES, Peter Cushing e André Morell. As 14, 15.40, 17.20, 19, 20.40 e 22.20 horas. Proibido até 14 anos. (Odeon, Copacabana, Miramar, São José, Madri, Sta. Alice, Odeon (Nit.), Madureira, Monte Castelo e Leopoldina).

PARIAS DA VIDA, Richard Egan e Julie London. As 14, 16, 18, 20 e 22 horas Proibido até 14 anos (Alaska, Pirajá, Guanabara, Presidente, América e Eden (Nit.).

O QUE OS PAIS DESCONHECEM, Carol Lynley e Brandon De Wilde. As 14, 16, 18, 20 e 22 horas. Proibido até 14 horas (Palácio, Roxy, Eskie-Tijuca e Imperator).

QUANTO MAIS QUENTE, MELHOR, Marylin Monroe e Tony Curtis. As 14, 16.30, 19 e 21.30 h. Proibido até 14 anos. (Vitória)

UM CONDENADO A MORTE ESCAPOU (2.ª semana), François Leterrier e Charles Le Clainche. As 12, 14, 16, 18, 20 e 22 horas. Proibido até 18 anos. (Pathé e Caruso).

FILMES E COTAÇÕES

Filmes que constam da programação acima e se enquadram dentro das seguintes cotações:

"A favorita de Jupiter" (sofrivel). "Casei-me com uma doutôra" (sofrivel), "Duelo de titãs" (bom). "Marujos improvisados" (sofrivel), "Mosqueteiros do mal" (mau), "O cão dos Baskervilles" (razoável), "Quanto mais quente, melhor" (muito bom) e "Um condenado à morte escapou (muito bom).

Não passados em nossa revista-critica, mas que merecem atenção: — "Armadilha sangrenta", "A lei dos crápulas", "O meu melhor companheiro", e "O anjo embriagado".

FESTIVAL EM VERSAILLES

PARIS — Terminou, com a distribuição das recompensas, o Primeiro Festival Cinematográfico de Versailles. O "Sol de Ouro" principal prêmio, foi atribuido a Basil Dearden, com menção especial a seu filme "Crime Sem Razão". Foi conferido um "Sol de Prata" a Louis Cuny pelo filme "O Estrangeiro"

Ao mesmo tempo, anuncia-se que o grande prêmio do Salão da Infância, foi atribuido êste ano, a um curta-metragem "Fadilah", um conto do Natal representado por crianças e que foi rodado na "Casbah" de Argel.

CORRETORES

Precisam-se para Seguros — Av. Rio-Petrópolis, n.º 1995, com o sr. Luiz Joaquim da Silva — Das 8 às 12 horas — DUQUE DE CAXIAS

SINGER

RECONDICIONADAS

Vendemos com garantia de 10 anos — 5 gavetas bobina redonda Entrada de Cr$ 1.000,00 e mensalidades de Cr$ 500,00 ou à vista Cr$ 5.000,00

CASA LIBERAL DE MAQUINAS

R. CONDE DE BONFIM, 274 TEL. 54-1296 e R. VIUVA DANTAS, 60-D — C. GRANDE — Perto da Estação — "Compremos máquinas usadas em seu domicilio"

Society & Adjacências

Kleber Lopes

Novidades na A. A. Banco do Brasil — Cassino Bangu dá ar de sua graça — O baile de gala do Centro Cívico Leopoldinense — Novamente adiada a festa de escolha da "charm-girl" do Clube Militar — "Niver" do Clube Leblon — De data marcada "Do Macaco a JK" — Casou-se em Portugal, Maria Alice Moreira

A DIREÇÃO da movimentada A. A. Banco do Brasil, através do seu "public relations" divulga que a vinte dêste teremos a inauguração da modernissima piscina do clube. Para logo mais teremos um grito carnavalesco a partir da 22 horas.

APÓS um mês de silencio para com o colunista o Cassino Bangu remeteu a sua programação do mês de janeiro. Anexo a programação o "public relations" do clube, o zará Kleber Moreira, formula ao colunista votos de um pródigo 1960, não se esquecendo de que logo mais teremos uma movimentada noitada carnavalesca no clube com trajes esporte ou fantasia.

DIVULGAM agora a vinda no Brasil da novissima e já tão famosa Orquestra de Ray Conniff neste ano de 60. A orquestração com côro lançada pelo maestro Conniff "colou" sistemàticamente tornando-se hoje em dia (muito imitada) bossa novissima.

O CENTRO CIVICO Leopoldinense estará, no domingo 23 realizando o seu baile de gala. Apesar do calor o traje será mesmo a rigor e a música estará a cargo da Orquestra do maestro Jaime.

ROTEIRO DE HOJE

ALMOÇO do Confraternização logo mais às 13 horas no Casa Vila da Feira. ◆ No Riachuelo Tênis Clube teremos a partir das 20.30 horas o filme "Nenhuma mulher vale tanto". ◆ No mesmo clube "soirée"-dancante com orquestra no horário das 20 às 23 horas. ◆ Disco-dancante a partir das 19 horas nas Casas das Beiras. ◆ Cineminha infantil às 17 horas e jantar-dancante às 20.30 horas na A.A. Vila Isabel. ◆ Será em traje esporte a "soirée" de logo mais no Tijuca T. C. ◆ Com atrações para o sexo "fragile" o Orfeão Português receberá às 17 horas para mais uma noitada-dancante. ◆ Sorvete-dancante no Vasco da Gama a partir das 17 horas. ◆ No Iate Clube Coroa Grande, hoje, piquenique do quadro social do Centro Cívico Leopoldinense.

A FESTA mais marcada e desmarcada desta "season" é sem dúvida a de escolha da "charm-girl" do Clube Militar. Desta feita o diretor social do clube, ten. Regino alegou dificuldades varias inclusive contratação da orquestra, ficando a mesma com a data escolhida para 30 dêste.

O NOVISSIMO Clube Leblon ao atingir o seu oitavo ano de existência (segunda-feira próxima) antecipou as comemorações para o dia de ontem, ocasião em que foram inauguradas varias inovações na sua sede, teto e iluminação.

O ENTREVERO mais comentado do "set" radiofônico é sem dúvida o gerado entre o "chansonier" Ivon Curi e a portuguêsa Ivone de Freitas. Ivon diz que está "noivinho da silva" e a beldade lusitana diz que não sabe de nada... E daí, e daí...

EM FACE do melindroso estado de saúde do vice-presidente do Clube Montanha, sr. Francisco Costa, foram também adiado "sine-die" o baile e desfile das criações Matarazzo-Boussac, programados para o dia de ontem no clube.

DESFILE de moda e exibição aquática é a atração para 17 dêste no Fluminense F.C. em homenagem ao seu quadro social.

O "BARROSO" conjunto do maestro Galicho que lançou no outro dia com sucesso o seu "long-play" Ritmos à La Carte, e diga-se de passagem com muito sucesso, acaba de jogar no "set" discófilo outro LP fadado a sucesso. "Rio, Musica e Amor", sem a Dorinha Freitas, mas o monstruoso Coroa lá aparece com sua violenta bateria e tudo.

"GOSSIPS DE CAXIAS CITY"

DO MACACO A J.K. uma reunião dançante "sui-generis" boladа por Sandrinha Cavalcanti e Magali Arlid, está com sua data marcada para o dia seis de fevereiro. O traje será, mesmo, do macaco a J.K., em festa com acentuada tendência a carnaval em face da aproximação do periodo momesco.

O BROTINHO Lourtes Oliveira Lisboa, que no dia de ontem atingiu sua idade social, seguiu no outro dia para Campos, terra natal de seus papais, sr. e sra. Laerte Lisboa de Barros. A beldade L.O.L., embora atrasados, os cumprimentos desta coluna, desejando um breve regresso ao convívio da sociedade da terra de Tenorio.

Maria Alice e sua já esposa nova a bênção nupcial, em Penafiel (Portugal)

"DROPS DE TENÓRIO CITY"

O Recreativo empossou ontem à noite a sua rainha, senhorita Vera Cruz Freitas Oliveira. O clube em questão fará a 23 dêste o seu baile carnavalesco, no mesmo dia em que o Clube dos Quinhentos marcará o reinicio de suas atividades com um baile, também carnavalesco. ◆ A propósito o Recreativo comunica ao seu quadro social que a partir dêste mês as mensalidades serão majoradas para cem cruzeiros. ◆ Na noite de ontem o "busiberlinda" fato que deixou contou temno, e sua residência estêve repleta de amigos que lhe foram cumprimentar pelo evento. Na ocasião uma brincadeira muito comum hoje em dia em reuniões, uma espécie de "Pré to no Branco" com os convidados, coroou muita gente. O colunista fêz parte da equipe que formulou perguntas, e por aí vocês podem imaginar as perguntas que saíram. ◆ Na segunda-feira o edil Sandi Braga Coutinho deu o bôlo no programa da Difusora "Você está na boerlinda" fato que deixou contrariadissimo e causou seríssimos transtornos ao seu promotor o jovem Jelba Lelis. ◆ O senhor Sleimen Davi adquiriu um terreno no "25 de Agôsto" e pensa em construir, já, uma moderna casa com piscina infantil para sua jovem família. ◆ Cada dia mais bonita a "debut" Leda Reis Silveira. ◆ Hoje no Teatrinho da Igreja da Vila S. Luis, o grupo do Teatro Moderno Caviense, levará à cena a peça "Morre um gato na China". ◆ O casal Colatino Araújo recebeu ontem em seu "flat" para um "dinner" americano em comemoração ao "niver" de Wilson Vidigal.

A "Très-Charmante" Mayerly Guedes Tenório (Miss Suster 1959) contou tempo no dia 6 dêste, recebendo em sua residência parentes e amigos para um memorável "dinner".

E com pesar que no outro dia constatei que o "hobby" do "millionaire" Eronides Batista, de maneira "sui-generis", é colecionar isqueiros dos amigos, possuindo já aproximadamente uns duzentos dêles. Infelizmente o colunista foi acender seu cigarro nas proximidades do "millionaire" e contribuiu involuntàriamente (na raça e no peito) para aumentar a coleção do senhor E.J.B.

A nossa querida Maria Alice Moreira, filha do casal Manuel Moreira da Rocha, que a tempos deixou Caxias, para uma "tournée" pelo Velho Mundo, acaba de nos comunicar (via seu mano Roberto Moreira) que contraiu núpcias lá mesmo em Penafiel (Portugal) com o senhor Antônio Oliveira. Os novos "mr. and mrs." residirão no Brasil, e para aqui rumarão dentro em breve.

E com êste calor, o negócio é mesmo dar uma esticada ao aprazivel Restaurante Primavera, dos germânicos Fucks para um "dejeunner" de primeirissima e dali rumar firme para um mergulho nas esverdeadas águas da piscina do Pic-Nic Clube. Tchau para vocês e até

Aniversários

Fazem anos hoje, dia 10, os srs. dr. Amélio Junqueira Ferreira, advogado nos auditórios desta capital e membro do corpo jurídico da ABI; Paulo Cleto Bezerra de Freitas, José Simões Filho, Valter Lacet, Mozart Varela, Ricardo Hoffmann.

— Fazem anos amanhã, segunda-feira, os srs.: dr. Galdino de Freitas Travassos, Edlon Vilaço Nunes, Higino Berane de Barros Braga, José Barros da Silva.

— Transcorre amanhã, segunda-feira, o aniversário da srta. Lídia Podorolski, professôra de piano e acompanhadora oficial da Escola Nacional de Música. Seus alunos vão reunir-se para prestar-lhe carinhosa homenagem de simpatia e apreço.

— Seila Nolding, filha do casal sra. Ana Nolding-sr. Oto Nolding, vê passar seu aniversário natalício hoje, domingo.

Casamentos

Srta. Iracema Rozanier, Ivá Moreira, casam-se no dia 23 a srta. Iracema Rozani, filha da sra. Carmen Rubião Rozani e o sextanista de Medicina sr. Ivá Moreira, acadêmico do Hospital Eduardo Rabelo e filho do sr. Júlio André Moreira e da sra. Sara Moreira. A cerimônia será realizada às 18 horas, na Igreja de Santo Antônio dos Pobres, na

Milton de Moraes Emery

NOTAS

"ELES NÃO USAM BLACK-TIE", de Gianfrancesco Guarnieri, tem, hoje, seu último dia de apresentação no Teatro de Arena, à Rua Siqueira Campos, 143. A procura de ingressos tem sido muito grande. O espetáculo é muito bom e tem o melhor texto de autor nacional dentre os que foram dados ao público, em 1959. Reservas pelo telefone 37-7477.

☆ ☆ ☆

ADIADA PARA o dia 12 a estréia da grande peça de Tchekov que é "As três irmãs". Ziembinsky dirige. A tradução é de Maria Jacinta. Cenários de João Maria dos Santos. Elenco: Beatriz Veiga, Elizabete Galoti, Glauce Rocha, Lícia Magna, Vanda Lacerda, Ferreira Mais, Itá Candido, Jonte Guerreiro, Miguel Carrano, Paulo Serrano, Rodolfo Arena, Rodolfo Maier, Sebastião Vasconcelos e Valter Alves.

Galina Tolmachova diz, muito propriamente, num comentário sôbre os dramas do célebre autor russo, o seguinte: "Para entender e representar os dramas de Tchekov é necessário saber ler, não seu texto, mas seu subtexto, e descobrir, além disso, a subcorrente da ação cenica, essa invisivel vida interior dos personagens, que fluinêles sem cessar, sem nenhuma manifestação exterior. Pois nos dramas de Tchekov, o que não se diz e o que não se mostra prevalece sôbre o que se diz e o que se mostra".

☆ ☆ ☆

FLAVIO RANGEL assinou contrato com o Teatro Brasileiro de Comedia. Supervisionará os espetáculos a serem dados em Pôrto Alegre e, provavelmente, em junho, será proporcionada ao público a primeira montagem, sob sua responsabilidade de diretor, na capital paulista.

☆ ☆ ☆

MAURO MENDONÇA substituirá Jardel Filho em "Plantão 21", de S. Kingsley, no Teatro Maria Della Costa, de São Paulo.

☆ ☆ ☆

CONCHITA MASCARENHAS tem tido público no Teatro Zaquia Jorge, em Madureira. Apresenta-se em "Devagar que eu chego lá".

☆ ☆ ☆

RACISMO — é a conclusão a que chegou o ator Paulo Matosinho ao procurar as causas da agressão que sofreu em Copacabana há alguns dias. Ia dizer racismo e estupidez, mas, como racismo e estupidez são uma e a mesma coisa...

☆ ☆ ☆

MUITA GENTE parece ter-se espantado com os prêmios de teatro da Prefeitura. Não há do que se espantar. oN entanto, muito nos admira a calma com que os senhores Acioli Neto (Independente?) e Lopes Gonçalves (presidente da Associação Brasileira de Críticos Teatrais) se apresentam para votar na marmelada municipal.

A cabala começou alto e muita gente que não merecia saiu premiada. Como é possivel, em sã consciência, permitir-se votação a quem nem aparece nos teatros? Nosso protesto aí vai. Não estamos de acôrdo. Muito menos que a ABCT se envolva nessas palhaçadas municipais.

☆ ☆ ☆

"IDADE PERIGOSA", de James L. Herlihy e William Noble, ficará no Teatro Ginástico até o dia 17. A seguir será estreada "Quando se morre de amor", em palco giratório.

☆ ☆ ☆

CANDIDA ROSA, atriz que atuou em nosso teatro de revista, viajou para Portugal, sua terra. Em breve voltará.

☆ ☆ ☆

"PROCESSO EM FAMILIA", de Diego Fabri, foi considerada uma infeliz experiência do Teatro do Rio. Mesmo assim o conjunto tornou a jogar a peça no palco do Teatro São Jorge.

☆ ☆ ☆

O TEATRO DA PRAÇA presentemente fechado, reabrirá suas portas para apresentar "Cândida", de Bernard Shaw, sob a direção de Cláudio Correia e Castro, com cenários e figurinos de Geraldo Queirós. Elenco: Fábio Sabag, Leila, Adriano Reis, Calma Murtinho, Roberto Ribeiro e Cêsar Torl.

PAULO MATOSINHO, um dos interpretes em "O MAMBEMBE", de Artur Azevedo, no Teatro Copacabana, foi agredido, na Zona Sul, por ser prêto. Essa coisa odiosa, que é o racismo, já passou. Nunca foi moda. Foi delírio. Não voltará.

Luta Democrática

Um jornal de luta feito por homens que lutam pelos que não podem lutar

Redação e Administração: Av. Presidente Vargas 1.068 Sobreloja

Telefones da Reportagem: 23-4127 - 43-8369

Diretor-Responsável: TENORIO CAVALCANTI

Redator-Chefe: SANTA CRUZ LIMA

Secretário: RUI SANTA CRUZ

Gerente: ANTÔNIO CAVALCANTI

Tesoureiro: ANTÔNIO RODRIGUES CAVALCANTI

Telefone 23-2699

Chefe de Publicidade: VALTER DE SOUSA

Telefone 23-2699

ASSINATURAS

Anual	600,00
Semestral	400,00
Trimestral	100,00
Número do dia	3,00
Número atrasado	4,00

SUCURSAL DE CAXIAS

AGENTE DE ANUNCIOS: Mariano Cavalcanti

Av. Rio-Petrópolis n.º 1.18

Este jornal não se responsabiliza pelos conceitos consignados em artigos devidamente assinados

Os únicos cobradores autorizados são os senhores Francisco D'Oliveira, Júlio Durão Teixeira Bastos, Maria José Nobre e Carlos Fernandes, que possuem as novas carteiras de identificação, estando as de côr verdemelha sem qualquer valor

Número avulso, em São Paulo e Belo Horizonte

Nos dias úteis: Cr$ 4,00

Aos domingos: Cr$ 5,00

RETIFICAÇÃO

ESTANISLAU... NÃO!!!... STANISLAW!!!

Por incrivel que pareça, isso acontece. Não é que escrevemos, ontem, Stanislaw e na coluna sai Estanislau! E não uma só vez. Várias. Ora, não se troca o nome de ninguém. E quem, sendo letrado nesta terra, não conhece a fina flor dos Ponte Preta? Quem não sabe que seu nome é STANISLAW? Desculpe, STANISLAW. Aí vai a retificação não pedida mas nem por isso menos necessária.

O GOVÊRNO PARAGUAIO EXIGIU QUE OS REBELDES DE ARAGARÇAS DEIXASSEM A CIDADE DE ASSUNÇÃO

Vários aspectos do auditório da Mundial, quando da estréia do programa "Variedades José Messias"

A interferência do adido aeronáutico brasileiro modificou a situação que lhes era favorável — Refugiados na Embaixada da Argentina

CURITIBA, 9 (Transpress) — De Orlando Alberti — Pessoas chegadas à esta Capital informaram que os rebeldes de Aragarças refugiados em Assunção, ou sejam os coronéis Luís Mendes da Silva, Haroldo Veloso e seus companheiros, viajarão nestas 48 horas para a Argentina, pois não se sentem seguros no Paraguai. O pedido de asilo às autoridades argentina já foi feito e concedido.

Os rebeldes brasileiros dirigiram um longo documento ao Ministério do Exterior Paraguai, no qual agradecem a hospitalidade e a fidalguia do govêrno daquêle país e comunicam ter procurado asilo em outro país.

O documento em aprêço fôra entregue ao Ministério do Exterior guarani no dia cinco do corrente e a "Tribuna do Paraná", num autêntico furo de reportagem publica esta tarde um "fac-simile" do mesmo documento.

Nêle os rebeldes revelam que "ao serem convidados para uma entrevista" com o chanceler, tiveram a certeza de que cedendo à pressão do govêrno brasileiro, o govêrno paraguaio pretendia interná-los no interior do país.

Por outro lado — adiantam — sabiam que sua presença em Assunção causava prejuízos ao Paraguai e citam como um dos exemplos a suspensão dos vôos do Correio Aéreo Nacional até à capital paraguaia.

Outro motivo fundamental para a transferência dos rebeldes foi a dificuldade em conseguir trabalho em território paraguaio.

As mesmas fontes informaram que nos primeiros dias a situação era diferente, pois choviam ofertas de empregos, mas que, depois da interferência do adido da Aeronáutica do Brasil, as coisas se tornaram difíceis, instransponíveis mesmo.

O coronel Luís Mendes já havia determinado à sua espôsa que desmontasse a residência do casal no Rio e a alugasse para aumentar seus rendimentos com os quais deverá fazer frente às despesas no exterior. A entrevista com o chanceler, entretanto, alterou por completo todos os planos anteriormente traçados.

PONTA PORÃ, 9 (Transpress) — Os rebeldes de Aragarças, tendo à frente o coronel Haroldo Veloso, pediram asilo à embaixada argentina, onde já se encontram desde o dia cinco último.

As informações a respeito chegaram a esta cidade através de viajantes procedentes de Assunção, onde estaria sendo feita forte pressão oficial para que os refugiados abandonassem o território paraguaio ou tomassem rumo de seu interior.

Os asilados não concordando com a exigência do govêrno daquele país, solicitaram e obtiveram asilo na Argentina, recolhendo-se à embaixada daquele país em Assunção.

PONTA PORÃ, 9 (Transpress) — Familiares do coronel Luís Mendes, que se achavam em Assunção, passaram por esta cidade rumo ao Rio de Janeiro, segundo informações colhidas pela reportagem.

No Rio essas pessoas vão pôr em ordem as coisas da família, de modo a aumentar os meios com que deverão contar no exílio.

NASCEU VIAJANDO DE ÔNIBUS

RECIFE, 9 (Transpress) — José Punaró, na manhã de ontem, quando dirigia um ônibus da linha "Engenho do Meio", com destino à cidade, teve que se desviar do itinerário normal e passar pela Maternidade Santa Rosa. Foi deixar, ali, um novo passageiro, um garôto que nascera dentro do ônibus sob às vistas dos demais passageiros. Êstes, sob a alegação de não perder o lugar, assistiram ao parto de dona Luísa Azevedo, a mãe do "intruso".

A ESTRÉIA DO MESSIAS FOI O PRIMEIRO

"Grande acontecimento artístico do ano..."

Ângela Maria, Emilinha Borba e Elisete Cardoso foram as estrêlas máximas — Verdadeira massa humana, banhada de suor, gritava, cantava e aplaudia... — Duas horas de delírios renovados — Santa Cruz e Grande Otelo as duas grandes ausências

O MAIOR ESPETACULO DE 1960...

Angela Maria, Roberto Audi, Elisete Cardoso, Emilinha Borba, Carlos José, Orlando Dias, Bienvenido Martins, Manuel Barreto, Moreira da Silva, Neila Garcia, Trio Esperança, Pato Preto, Paulo Bob, Luís Vanderlei, Jair Alves, Os Pinguins, Manuel de Nóbrega, Dupla Eu e Ela, Vitor Bacelar, Gerson Gonçalves, Graciete Santana e outros compuseram a grande audição de estréia do programa "Variedades José Messias" irradiado tôdas as sextas-feiras, das 15 às 17 horas diretamente do auditório da Rádio Mundial — Um programa realmente variado, inteligentemente organizado e apresentado que fêz reviver com muita categoria os grandes espetáculos outrora apresentados ali na Avenida Rio Branco.

JOSÉ MESSIAS FOI UM DELÍRIO.

Quando o jovem animador foi anunciado para o comando de seu programa foi um verdadeiro pandemônio no auditório superlotado. O público imensurável se acotovelava no auditório que apesar de refrigerado — dada a grande massa humana não foi suficiente para conter o calor causticante. Mesmo assim, todos cantaram, gritaram, sorriram nas entradas e saídas dos grandes artistas que por ali desfilaram. Messias, revelou-se um animador *sui-generis*; Cantou, pulou, contou anedotas, se misturou com os assistentes do auditório e foi sóbrio nas horas necessárias com por exemplo, quando num verdadeiro furo, anunciou que s. exa. o presidente da República havia naquele momento, sido escolhido como *"O homem do ano"* pela equipe do programa "Os Melhores da Semana" produção de Artur Farias. Pela conduta exemplar, o nosso Messias foi seriamente cumprimentado por todos os representantes da imprensa, diretores e funcionários da Mundial e artistas-cantores e compositores de vários prefixos.

SOBROU GENTE...

Como já sabemos o programa teve o seu início na hora marcada, às 15 horas. Mas, por volta das 13 horas, já começava a chegar público para acomodar-se nos melhores lugares. Por isto, quando o programa se iniciava guardas e funcionários do Edifício do Cineac já continham os fãs na subida, esclarecendo que não havia mais lugares, pelo que ouvimos protestos e lamentações. Tudo faz crer que na próxima sexta-feira a lotação vai esgotar-se muito mais cedo.

HOMENAGENS DOS ANUNCIANTES...

Anunciantes do programa, entusiasmados pelo êxito do mesmo, à noite, prestaram uma homenagem ao animador com um farto jantar... Nesta ocasião, o nosso repórter perguntou ao Messias: "... Feliz da vida não é?" e êle respondeu: "... Não, ainda faltaram dois amigos, cadê o Santa Cruz? Cadê o Grande Otelo?" — O jantar foi até tarde da noite.

EMILINHA BORBA FÊZ SENSAÇÃO...

Enquanto o espetáculo corria bonìssimo lá em cima, embaixo, defronte o Cineac Trianon, os fãs que não conseguiram entrar no auditório aguardavam as entradas e saídas de seus ídolos. Todos os artistas foram assediados mas Emilinha Borba foi quem mais sofreu as conseqüências da popularidade: centenas de fãs avançaram sôbre a cantora da Nacional que ali compareceu apenas para dar um abraço no amigo estreante, um abraço informal fora de irradiação. Só cantou para o público do auditório...

Ao ensejo do transcurso do 29.º aniversário de fundação do Sindicato dos Trabalhadores na Indústria da Construção Civil do Rio de Janeiro, foram tributadas aos dirigentes e componentes do quadro de associados justas e significativas homenagens por parte das autoridades e representantes de outras entidades presentes às festividades de quinta-feira última. Nas fotos, dois aspectos tomados na ocasião das homenagens.

No programa "Varanda em Festas"

Oportunidade para os novos valores artísticos brasileiros

Um ano de atividades ininterruptas na televisão carioca — Dilu Melo homenageia e é homenageada — Festa de confraternização artística no canal 6 — O que o público de televisão reclama para "Varanda em Festa"

Flagrantes tomados durante as comemorações do aniversário do programa "Varanda em festa": a menina Angela Maria (que vem de receber uma oferta para trabalhar no cinema brasileiro); a produtora do programa, Dilú Melo, com o original troféu que ganhou; e, finalmente, Dilu com os violeiros e a cantora Ivana, que participaram da festa artística na Televisão Tupi

O programa "Varanda em festa", do canal 6, acaba de completar um ano de atividades ininterruptas. Dia sete último foi comemorado o acontecimento, ampliando-se suas atrações e, por isso, levando ao público dispensadas durante trezentos e sessenta e cinco dias.

"Varanda em festa" é um programa que se caracteriza pelo carinho que sua organizadora e produtora, Dilu Melo, lhe dispensa; além disto, tem também a seu favor a homogeneidade de sua equipe, que cuida, seguindo a orientação de Dilu Melo, mantê-lo limpo, idealizado e produzido com paciência e revelando dia a dia valores novos que aí estão, sempre à espera de oportunidade. Nada de repetição, mantendo-se o lema de "renovar ou morrer".

O PROGRAMA DE ANIVERSÁRIO

As festividades de comemoração do primeiro ano de atividade de "Varanda em festa" Dilu Melo deu um cunho impessoal; suas múltiplas responsabilidade de cantora, acordeonista, violonista, pianista e compositora cederam lugar, naquele dia, a condição de simples produtora do programa.

Primeiro foi a apresentação de Pérola Negra, com dois violeiros, levando aos telespectadores o terceiro ato da peça "Mambembe", com que os atôres Sérgio Brito, Fernanda Montenegro e Fernando Tôrres quiseram homenagear Dilu e seu programa.

Além dessa atração tivemos Ivana, voz "dolce" e com classe profissional, justificando o empenho com que a orientou a própria Dilu Melo, sua professôra.

Outro sucesso do programa foi a garôta Angela Maria, dona de uma personalidade marcante e que logo chamou a atenção de um produtor de cinema brasileiro.

Mas "Varanda em festas", nesse dia de festividades, não podia passar sem Dilu Melo frente às câmaras: e foi ela própria, finalizando o programa, que entrou em cena vestida com uma rica baiana de 1.800 e mostrando sua versatilidade de atriz que sabe fazer teatro e o leva à televisão sem prejudicar sua linguagem.

PRÊMIOS E HOMENAGENS

A preocupação de Dilu Melo, comemorando o primeiro aniversário de "Varanda em festa", foi elevar os que trabalharam com ela em 1959: o câmara Marques recebeu da produtora do programa um rico troféu de ouro (representando uma câmara de televisão), em louvor ao esfôrço que êle manteve durante um ano, cheio de dedicação e disciplina profissional. Foi um instante de bonita confraternização, ampliado pela homenagem-surprêsa que os comandados de Dilu Melo lhe fizeram, ofertando-lhe um belíssimo trabalho artístico de engenheiro Gaspar Alves.

UMA ATRAÇÃO NA TV CARIOCA

O programa de Dilu, mercê do seu grande esfôrço, da sua dedicação, tem um honroso pôsto na televisão carioca. A oportunidade da comemoração do seu primeiro aniversário não podia, assim, passar sem o reconhecimento do público e da crítica, que reclamam para "Varanda em festa" um horário mais em função de uma audiência maior. Méritos não lhe faltam, para tanto, e o que se espera, nesta altura, é o prêmio que lhe está devendo a própria Tv-Tupi...

CARNAVAL

Folião não liga para o azar -- Programa da ACC -- O carnaval do Cassino Bangu -- 93.º aniversário dos Democráticos

FOLIÃO NÃO LIGA PARA O AZAR

Folião de verdade pouco liga para a situação financeira. Êle quer é brincar de qualquer jeito. Se lhe sobra dinheiro a folia é enorme. Se lhe falta é a mesma coisa: vai-se o dinheiro do aluguel, a prestação do gringo, estoura-se o orçamento caseiro. O reinado de Momo é curto para se pensar nas responsabilidades do dia a dia.

Por isso não nos falem que a crise por que atravessa o carioca vai impedi-lo de brincar êste carnaval. Todos os anos repetem-se frases dêsse tipo. No entanto é o que se vê nas ruas e nos clubes nos três dias do carnaval: muita animação, ninguem se lembrando dessas coisinhas enjoadas como sejam: a prestação dos moveis, o aluguel da casa, a conta da luz, etc.

PROGRAMA DA A.C.C.

É grande o programa de promoções da Associação de Cronistas Carnavalescos para o próximo carnaval que se avizinha.

Sábado de carnaval, por exemplo, serão realizadas batalhas de confete nos bondes e de confetes e serpentinas nas ruas Gonçalves Dias e do Ouvidor, a partir das 11 horas, em colaboração com o comércio local.

A tarde será promovido o desfile de blocos e grupos de fantasias antigas, na Avenida Rio Branco.

Modificando inteiramente o critério até então adotado para eleição da "Rainha do Carnaval" a Associação de Cronistas Carnavalescos — contando com a valiosa colaboração do Departamento de Turismo e Certames da Prefeitura e Câmara dos Vereadores já lançou as bases para o certame dêste ano que obedecerá, em sua fase final, às mesmas normas da eleição de "Miss Brasil".

PROGRAMA CARNAVALESCO DO CASSINO BANGU

Dia 10 — Domingo — Das 20 às 24 horas.

GRITO DE CARNAVAL.

Traje — Esporte ou fantasia.

Dia 17 — Domingo — Das 20 às 23 horas.

BATALHA CARNAVALESCA.

Traje Esporte ou fantasia.

Dia 24 — DOMINGO — 1.º — Das 15 às 17 horas.

VESPERAL CARNAVALESCA infanto-juvenil.

2.º — Das 20 às 23 horas.

BATALHA CARNAVALESCA.

Traje: Esporte ou fantasia.

Dia 31 — Domingo — Das 20 às 23 horas.

BATALHA CARNAVALESCA.

Traje: Esporte ou fantasia.

93.º ANIVERSÁRIO DOS DEMOCRÁTICOS

No próximo dia 19, o Clube dos Democráticos, em comemoração ao seu 93.º aniversário, realizará em sua sede, na Rua Riachuelo grandioso baile, que se espera pleno de animação.

PARA VOCÊ CANTAR

Samba de Hilton de Oliveira e Est Silva — Gravação — Orlando Gil — Disco-Bras.

Não posso mais
Sofrer assim
O nosso amor
Chegou ao fim.
(Bis)

Quando eu amava
De mim você zombava
Mas a vida
E' mesmo assim
Meu sofrimento
Chegou ao fim.

Brek- Vai por mim.

EM PAGAMENTO DE CR$ 300,00

V. S. poderá comprar fogões de 3 ou 4 bôcas HELIOGAS

Entrega automática — Assistência técnica, gratuita. Procure conhecer o novo plano de vendas da

GILMAC

IMP. E COM. LTDA.
Rua Buenos Aires, 238
1.º andar — Sala 2
Pertinho da AV. PASSOS

Áreas interditadas à navegação

Amanhã, das 10 às 12 horas, a área reservada para exercício com submarino, dia 12 das 9 às 11 horas, a área compreendida entre 23.o 24' e 23.o 43.o e 0444.o 02' e 044.o 12' W, ao largo do pôrto do Rio de Janeiro.

Agradecido ao Hospital dos Servidores da Prefeitura

O oficial de Vigilância, sr. Ulisses de Azeredo, matrícula 2 845, ontem, em nossa redação, solicitou-nos fôsse endereçado à Administração do Hospital dos Servidores da Prefeitura e à sua equipe de médicos, enfermeiros e auxiliares, seu mais reconhecido agradecimento por lhe terem salvo a vida, ao submeter-se a uma delicada intervenção cirúrgica. O sr. Ulisses declarou-nos que se encontra sinceramente agradecido a todos e em particular aos médicos Reis, Penteado e Cerqueira, além do enfermeiro Viamont, aos quais, abaixo de Deus, deve a vida. Informou-nos ainda que durante os momentos mais cruciantes, ali passados, todos souberam confortá-lo, dirigindo-lhe palavra de carinho e de fé.

aproveite a oportunidade

Como presente de ANO BOM Ninguém facilita mais

CR$ 300.00

De entrada, sem aumento de preço, adquira hoje o seu FOGÃO no IMPÉRIO DOS FOGÕES

ACOMPANHA O CLICK

GÁS BRÁS

IMPÉRIO DOS FOGÕES - AVENIDA MEM DE SÁ, 146
ao lado do Instituto Médico Legal

Pôsto volante para cobranca de licença de veículo

A fim de facilitar a cobrança da licença de veículo automóvel para o corrente exercício, um pôsto volante de arrecadação (camioneta) da Secretaria de Finanças ficará estacionado amanhã, segunda-feira, de 12 às 16 horas, na Rua Francisco Bicalho, perto do Serviço de Emplacamento.

Os membros da Irmandade N. S.ª da Conceição, Rua Joaquim Maximo Soares 426, Olinda, vendo-se a Yalorixá d. Maria ao lado do líder da Umbanda Narciso Cavalcante; sr. Oscar Mendonça; vê-se ainda o presidente da instituição e aniversariante, dr. Antônio Rodrigues Vale ao lado de sua espôsa, mme. Dulce dos Santos Vale

Nos domínios da fé

(Umbanda — Espiritsimo — Candomblé — Esoterismo — Reencarnacionismo)

Avai-vos e ajudai-vos uns aos outros — Esta é recomendação que damos a todos os integrantes do nóvel e vitorioso Movimento **Reencarnacionista** e os que tem consciência da Filosofia e Doutrina **reencarnacionistas**, obedientes ao princípio acima (obediência consciente), trabalham por "Compreensão e Solidariedade" entre os sêres, pois outro não é o objetivo de tão salutar movimento, o **"Reencarnacionista"**, que, destarte, pretende, dentro de suas possibilidades, retificar o conceito errôneo que se tem feito do Cristianismo e acima de tudo da Vida, pois o "Reencarnacionismo" é uma doutrina que esclarece, segundo sua própria Filosofia, nossas dúvidas e angústias.

Portanto, meus irmãos e amigos, nenhum **"reencarnacionista"** levantará sua palavra contra qualquer irmão ou erguerá sua pena para causticar, até mesmo, possíveis inimigos e nós, os responsáveis perante Jesus, Francisco de Assis, Vivekananda, Ghandi, Kardec, Catarina de Sena, Pai Ambrósio e tantos outros vultos da espiritualidade, pelo Movimento "Reencarnacionista", só pedimos a êsses Mestres que nos ensinem e ajudem a perdoarmos os que nos agridem; que nos ajudem a seguirmos os sublimes ensinamentos de **"Amai-vos e ajudai-vos uns aos outros"**.

P. S. — A correspondência para o Movimento Reencarnacionista deve ser dirigida à secretária, professôra Marcia Luisa Beck, Rua Inácio Acioli 375, Praça do Carmo; redação de "Gazeta do Brasil" e para "Nos Domínios da Fé", LUTA DEMOCRÁTICA.

PERIGRINAÇÃO DE OGUM

Sairá hoje às 19 horas, da Tenda Espírita de Alafim, Rua Marechal Barbedo, 305, fundos, dirigido pela irmã Maria José, indo para a Tenda E. Rainha da Montanha, Rua Barão Piraquara, 45, Realengo, dirigido pela Ialorixá Vicentina Dias. Estão convidados todos os filhos de fé.

Grupo E. Ogum Beira-Mar — Procurou-nos o nosso irmão Joel Carmos, que nos comunicou, em nome da Ialorixá Enedina Araújo, que a referida Tenda continua na Rua Américo Brasiliense, 128 (fundos), com sessões: segunda, terça e quinta-feira, sendo às quintas com início às 16 horas.

Tenda Espírita N. S. da Conceição — Rua do Macimbo do Mateus, 336, fundos, Pilares, dirigido pela Ialorixá d. Rosalina Ramos da Silva, reiniciando suas atividades dia 31 p.p., funcionando até o dia 20, quando também, participando da noite do atabaque, dia 20, realizando a festa de Oxoce.

Grupo Espírita Joana d'Arc — Em sua sede, Estrada Vicente Carvalho, 203, Vaz Lôbo, realiza sessão às quintas-feiras e ontem pelo Grupo Dramático, a peça teatral, pelo seu elenco.

AULA DE EVANGELHO

Hoje, às 10 horas, no Centro Espírita Catarina de Sena, Rua Inácio Acióli, 373, Praça do Carmo, aula de evangelho e de canto, a cargo dos professôres Araci e Lourival, sob à direção da prof. Marcia Luisa Beck. Leve seu filho, pois a aula de canto é gratuita.

Terreiro Divino Salvador — Sediado na Rua das Mangueiras, 25, Puabetá, no Estado do Rio, onde realiza sessões sob a presidência do irmão Francisco de Andrade.

Tenda São Sebastião — Comunica-nos a Ialorixá Guiomar Sanches de Vasconcelos, que em seu lindo terreiro realizará, dia 20, festa de Oxoce, quando, também participará da "Noite do Atabaque". No mesmo endereço, Rua Guatemala, 367, Circular da Penha, dá consultas às segundas, quartas e sextas-feiras, com início às 8 horas. Ali estivemos vendo os seus trabalhos, e podemos assistir como a jovem Ialorixá realiza verdadeiro milagre com os "Buzios", os quais, em suas mãos, falam.

Centro Espírita Catarina de Sena — Rua Inácio, Acióli, 373, Praça do Carmo, sessão de caridade com prece pelos enfermos, com início às 20 horas.

Tenda E. Caboclo Serra Negra — Sob à direção do Babalaorixá Abdon, Rua Várzea, 124, Vaz Lôbo, realiza sessão de consulta às segundas, quartas e aos sábados, sessão pública.

IRRADIANDO UMBANDA

Sob à direção do irmão Orlando Freire d'Aguiar e coadjuvado pela Ualo Ialorixá Nair Guimarães, irá ao ar pela Rádio Rio de Janeiro o bem organizado programa: "Irradiando Umbanda". Escreva-nos e êle divulgará o seu nome e de sua Tenda.

Tupãoca Mestre Montezuma — Em seu templo, Rua Assapuva, 128, Higienópolis, sob a presidência do irmão Bisneter Maiani, reiniciará seus trabalhos espirituais dia 15, às 20 horas.

Terreiro Branco de Xangô — Comunicou-nos o babalorixá, Pai de Santo Crioulo, Aimorino, um dos mais famosos "Pais de Santo" do Nordeste, que está atendendo aos filhos, na Rua do Lavradio, 202, sob, onde faz o jôgo dos "Delegúns".

JOSÉ RIBEIRO

Estêve em visita à nossa redação o famoso e jovem babalaô, que nos comunicou estar preparando músicas e gravando-as para apresentação ao público. José Ribeiro nos comunicou que Silvinha Drumond, deixou a Rádio Solimões.

ANIVERSÁRIO

Registramos com alegria o aniversário natalício de nosso irmão e amigo, sr. Antônio Rodrigues Vale, presidente da Irmandade N. S. da Conceição e membro do conselho fraterno do Mov. Reencarnacionista. Daqui, enviamos nossos parabéns ao Antônio, sua digna espôsa e família. Também registramos o aniversário de Márcia Carvalho de Freitas, filha do irmão Daniel de Freitas, da Tenda E. N. S. da Conceição Rua "34", n.º 34, na Ilha do Governador.

NOITE DO ATABAQUE

A fim de divulgarmos o nome das instituições, pedimos a todos os dirigentes de Tendas, Cabanas, Terreiros, Centros, Grupos que desejem participar que nos comunique, dando-nos o endereço. Hoje divulgamos: **Tenda S. Sebastião; Grupo E. Humildes de Jesus; Tenda Fé pela Razão; Grupo E. Filhos de Xangô; Tenda Satanjara; Tenda N. S. da Glória; Cabana de Oxoce; Terreiro Branco do Xangô; Cabana N. S. das Graças.**

Quinta-feira, na Tenda Fé pela Razão, sob à direção de Orlando Freire d'Aguiar, importante reunião para que todos os Terreiros tomem conhecimento do programa. Pedimos a presença dos companheiros que já aderiram e ainda o Pai Nilo; Benedito; José da Silva; Júlio da Luz, Gentil Saldanha, d. Iria Miranda e quantos desejem participar das solenidades.

VIAJANTES

Estêve em visita à nossa redação o irmão Domingos Cadena, que nos comunicou que seguirá dia 11, para o Estado da Bahia, a Ialorixá d. Ivanira Tinoco da Silva, com a secretária, d. Rute, da Tenda Espírita Caboclo Pena Verde, da Rua Pereira Nunes n.º 8 Aldeia Campista. A distinta irmã os votos de boa viagem de "Nos Domínios da Fé" de LUTA DEMOCRÁTICA.

OS ESPIRITOS FALAM...

Hoje mencionaremos, para os nossos leitores um fato de conhecimento público que, no entanto, passou despercebido dos que leram a notícia. **Referimo-nos ao caso** da menina loira, Adoración, que desaparecera e para localizá-la foram mobilizados todos os recursos de que dispunham as autoridades de Teresópolis. Admitia-se um rapto, no entanto, um prêso, em sonho, teve ciência que a menina Adoración, filhinha do jornalista Melchior Barranco, fôra afogada e que seu corpo seria encontrado. O prêso, segundo a reportagem da TV-Continental insistiu em que lhe permitissem localizar o corpinho da menina Adoración. Ante à sua insistência, foi-lhe permitido ajudar nas buscas para localizar a menina loura e juntamente com outros presos, sob à direção do sr. delegado da cidade de Teresópolis, de fato, localizou num mesmo riacho onde perdera a vida um seu irmãozinho, o prêso Luís Nabor foi encontrado irreconhecível o corpinho de Adoración, encerrando-se, mediante um aviso do Além, certamente fornecido por espíritos do espaço, que utilizando-se da mediunidade do prêso, avisaram-no do local e a situação em que se encontrava o corpo físico daquela cujo desaparecimento a todos empolgava. Fica mais uma vez provado que OS ESPIRITOS FALAM...

CORRESPONDENCIA. CONSULTAS

Nossa irmã de Campos Estado do Rio, recebemos sua carta e o assunto já foi providenciado. Ficamos aguardando resposta sua. D. Cleusa, recebi sua carta. Remeteremos breve o que pediu. De fato, o "Reencarnacionismo" é uma "doutrina que salva porque esclarece". Para quem deseje pedimos preencher o cupão abaixo e mandar para a redação **"Nos Domínios da Fé"** LUTA DEMOCRÁTICA

Nome . . . .
Endereço . . . .
Pseudônimo . . . . Assunto . . . .

Super HENÉ ALEMÃO
tinge e alisa melhor
sem quebrar o cabelo
RUA LEANDRO MARTINS 6 1º
(Quasi esquina da Acre)
Tel.: 23-0874 - Centro

MAROBRAS
TEMOS VAGAS PARA
CARPINTEIROS
TORNEIROS
SERRALHEIROS
ESTRADA RIO-PETROPOLIS km 15.2 — pista da subida
JARDIM PRIMAVERA

Super HENÉ ALEMÃO
tinge e alisa melhor
sem quebrar o cabelo
RUA LEANDRO MARTINS 6 1º
(Quasi esquina da Acre)
Tel.: 23-0874 - Centro

MAQUINAS SINGER
RECONDICIONADAS

Iguai a esta com 15 anos de garantia poderão adquirir com Cr$ 1.000,00 de entrada e Cr$ 500,00 mensais
A VISTA — Cr$ 3.200,00
CASA POPULAR DE MAQUINAS
RUA HADDOCK LOBO 47
Telefone 48-1774
Compramos maquinas usadas de qualquer tipo

TERNOS
DESDE CRS 250,00
Vendem-se casimiras unhos e tropical com desconto de 5% com êste anúncio
RUA DO LAVRADIO 180
Proximo à Av. Mem de Sá

ASMA
CURA RAPIDA E COMPLETA
NOVO TRATAMENTO
R. Mexico, 21, sala 1402-B
Tel. 52-1229
Segundas, quartas e sextas-feiras, das 8.30 às 12 horas
Rua Siqueira Campos, 43, sala 418 — Centro Comercial de Copacabana, têrças, quintas e sábados das 8,30 às 11 horas
DR. W WELLER

ATENÇÃO VENDEDORES!
GANHE CR$ 2.000 DIARIOS VENDENDO SUPERCESTAS DE NATAL COLUMBUS
CENTRO — R. Miguel Couto, 35, sobreloja; COPACABANA — Av. N. S. Copacabana, 610; MADUREIRA — Rua Carolina Machado, 422; MEIER — R. Ana Barbosa, 12-A; PENHA — Av. Brás de Pina, 59 (Largo da Penha); TIJUCA — Rua Conde de Bonfim 406-B; BANGU — Rua Cônego Vasconcelos, 82; CAMPO GRANDE — Rua Agostinho Coelho, 6 s/205; CAXIAS — Avenida Rio Petropolis, 1741; NITEROI — Rua Visconde de Itaboraí, 198, loja 1; NILOPOLIS — Av. Mirandela, 235; SAO JOAO DE MERITI — Rua Antônio Teles de Menezes, 55 s/4; NOVA IGUACU — Avenida Marechal Floriano, 2167; e CAMPO GRANDE — Rua Agostinho Coelho, 6 s/ 205

FÓCOS — TV de JOSÉ MESSIAS

SE EU FÔSSE JUSCELINO...

Arranjaria que fôsse domingo a semana inteira.
Construiria a Estrada **SINO**: Belém-belem.
Nomearia Grande **Othelo** presidente dos Otheleiros.
Construiria uma ilha bem no centro do mar que deveria chamar-se Ilha do Brás ou **Brasilha**.
Nomearia Herivelto Martins como assistente do ministro da Educação. Herivelto seria naturalmente comandante-chefe das Escolas de Samba.
Proibiria que Conchita Mascarenhas **se banhasse na praia!** Só na minha piscina particular...
Nomearia como orientador chefe do **planalto** central, o bom narrador César **Ladeira** — Uma ladeira no planalto sempre faz falta. Portanto, a César o que é de César.
Incluiria nas homenagens ao simpático supremo mandatário dos Estados Unidos EIZENRRAUER — (Perdão, escrevi Eisenrrauer porque não sei escrever EISENHOWER...) um angu à baiana ali, numa das barraquinhas da Praça Quinze ao som da canção **"Me dá um dolar aí"**.
Arranjava logo um casamento para o Ivon Curi a fim de acabar logo com esta demanda do casa não casa.
Mas, para que eu fôsse o Presidente teria que CE LINO para fazer JUS...

BONS PENSAMENTOS

Só devemos amar a quem nos ama (JM).
Nada como um cabelo despenteado (Da parceria Maisa e Jânio).
Morrer e Nasser são coisas David-a (David Nasser).
Me dá um dinheiro aí (Zé Povo).
A saudade mata Diveras (Cauby Peixoto).
Voltei para o César de Alencar (Emilinha).
Aprenderei a tocar violão para esquecer o Piano (Marta Rocha).
Tomara que não falte água para que eu mantenha as minhas "Mãos limpas" — (Fernando Ferrari).
Atenção, à guisa de esclarecimento: Os **pensamentos** acima, são os que eu **penso** que essa gente esta **pensando. Não pense** que êles estão **pensando** assim mas bem que poderiam **pensar.** (O Pensador).

LIQUIDAÇÃO - ÓCULOS A PARTIR DE Cr$ 90,00

AVIAMOS RECEITAS
Armações ultramodernas de todos os tipos
V. S. — Verifique antes os preços para ver que aqui de fato, é o melhor.
RIGOR NOS TRABALHOS
ótica Oriental
RUA BUENOS AIRES 246 — 1.º ANDAR
Recorte e traga — (Descontos especiais)

Matadouro Modêlo de Duque de Caxias
De
R. MACHADO DA COSTA
Inspeção Federal Registro n. 1.910
Compra-se qualquer quantidade de bois, vitelas, porcos e leitões. Vende-se carnes bovina e suína, farinhas de ossos, carne, sangue, cascos, chifres e unhas, sebo industrial.
Matadouro: Avenida Botafogo 103 Gramacho — Tel.: 141
Escritório: Rua Manuel Correia 22 — Duque de Caxias

HORÓSCOPO PARA HOJE

(DOMINGO – DIA 10)

CAPRICÓRNIO (De 22 de dezembro a 20 de janeiro) — Procure a paz e a harmonia em seu proprio lar. Hs.: 10-18, números: 13-19.
AQUÁRIO (De 21 de janeiro a 19 de fevereiro) — Poderão surgir circunstâncias capazes de impedi-lo de desfrutar completa liberdade. Hs.: 15-19; ns.: 728-872.
PEIXES (De 20 de fevereiro a 20 de março) — Estará inclinado a focalizar sua atenção nos assuntos domésticos e familiares, mas não se descuide dos negócios e dos trabalhos que demandam atenção. Hs.: 9-14; ns.: 145-178.
ÁRIES (De 21 de março a 20 de abril) — Não tome iniciativas. Aja com prudência e acêrto, ao assumir responsabilidades. Hs.: 9-10; ns., 168-176.
TOURO (De 21 de abril a 21 de maio) — Seja cauteloso em certas discussões, intrigas e mexericos, para evitar complicações. Hs., 11-12; ns.: 34-167.
GÊMEOS (De 22 de maio a 21 de junho) — Suas possibilidades de diversão estarão bastante aumentadas e a oportunidade será boa para distrações. Hs.: 16-20; ns.: 150-778.
CÂNCER (De 22 de junho a 23 de julho) — Não se comprometa a fazer mais do que está dentro de suas possibilidades, a fim de evitar fadiga ou esgotamento. Hs.: 10-12; ns.: 150-188.
LEÃO (De 24 de julho a 23 de agôsto) — Alguém necessitará de seu auxílio e de seus conselhos para resolver um problema. Hs.: 12-17.
VIRGEM (De 24 de agôsto a 23 de setembro) — Êste domingo focalizará a sua atenção na criatura amada, ou em assuntos públicos nos quais o seu interêsse esteja envolvido. Hs.: 12-21; números: 364-856.
LIBRA (De 24 de setembro a 23 de outubro) — Procure melhorar o estado das relações com as outras pessoas, e entre em contato com os amigos que estão afastados. Hs.: 14-21; ns.: 4-78.
ESCORPIÃO (De 24 de outubro a 22 de novembro) — A intuição o ajudará a perceber a melhor maneira de solucionar qualquer problema relacionado com o setor sentimental. Fale francamente com a pessoa amada. Hs.: 16-20; ns.: 146-690.
SAGITÁRIO (De 23 de novembro a 21 de dezembro) — Aproveite a boa disposição que sentirá para terminar as tarefas. As boas influências astrais o ajudarão.

HORÓSCOPO PARA AMANHÃ

(SEGUNDA-FEIRA – DIA 11)

CAPRICÓRNIO (De 22 de dezembro a 20 de janeiro) — Evite assumir compromissos. Os planos que traçou talvez tomem outro rumo. Hs.: 19-128.
AQUÁRIO (De 21 de janeiro a 19 de fevereiro) — Você terá oportunidade de fazer sólidos planos para o futuro. Aproveite a sua boa aula e defenda seus interêsses. Hs.: 9-16; ns.: 175-382.
PEIXES (De 20 de fevereiro a 20 de março) — Aproveite os bons aspectos para defender seus interêsses. Período muito feliz para o amor e para os negócios. Hs.: 10-17; ns.: 93-208.
ÁRIES (De 21 de março a 20 de abril) — Poderá surgir inesperado acontecimento, relacionado com entes queridos, crianças e amigos jovens. Será necessário adotar uma atitude mais presteista. Hs.: 8-9; ns.: 562-995.
TOURO (De 21 de abril a 21 de maio) — Favorável à execução de trabalho, sem entrar em considerações sôbre problemas ou dificuldades. Hs.: 9-11; ns.: 135-256.
GÊMEOS (De 22 de maio a 21 de junho) — Tenha cuidado, pois há perigo de intriga. Os seus impulsivos poderão não corresponder a juízos acertados. Hs.: 14-16; ns.: 462-569.
CÂNCER (De 22 de junho a 23 de julho) — Seja cauteloso e não consinta que a sua saúde seja prejudicada por alguma imprudência. Siga sugestões e conselhos de pessoas experientes. Hs.: 12-17 ns.: 462-898.
LEÃO (De 24 de julho a 23 de agôsto) — Os interêsses de seu coração terão bom andamento. As horas da noite favorecem divertimentos, prazeres e atividades. Hs.: 10-22; ns.: 166-563.
VIRGEM (De 24 de agôsto a 23 de setembro) — O lado sentimental de sua vida estará muito favorecido. Pode assumir compromissos amorosos. Casamentos e noivados. Hs.: 18-20; ns.: 16-59.
LIBRA (De 24 de setembro a 23 de outubro) — As perspectivas são incertas para as questões profissionais. Não descuide do trabalho e contrôle seus ímpetos. Hs.: 13-16; ns.: 314-605.
ESCORPIÃO (De 24 de outubro a 22 de novembro) — Estará muito atarefado, entregue a febril atividade, mas sem conseguir realizar muita coisa. Não se deixe arrastar precipitadamente. Hs.: 9-11; ns.: 184-167.
SAGITÁRIO (De 22 de novembro a 21 de dezembro) — Não discuta, pois poderá aborrecer-se. Faça uso de seu bom humor e procure chegar a acôrdos.

CABELO BRANCO?
ORF-LÉNE
TINGE MELHOR E NÃO MANCHA

MECÂNICOS
Celeron, Fenolite, medidores elétricos, Amianto, Baquelite, Fibra, Chaterton e demais artigos elétricos
CASA LUCAS
Rua Miguel Couto n.º 34 — Telefones: 52-9555 e 52-6882

Armador de ferro
Precisa-se para a Companhia Luar de Armazens Gerais, Av. Brasil 4931, falar com o sr. Sebastião

490,00 mensais
MÁQUINAS de COSTURA

PHILIPS • PRINCEZA
20 anos de garantia
AS MELHORES CONDIÇÕES DE PAGAMENTO!
CENTRO: Rua Visconde de Inhaúma, 101
MADUREIRA: Rua Carolina Machado, 504-A

QUALIDADES DE UM BOM CAFÉ...
Combate a fadiga
Auxilia a digestão
Fortalece o cérebro
Estimula o coração...
CAFÉ LEBLON
★ LEBLON ★
PREFERIDO PELO DEPUTADO
TENÓRIO CAVALCANTI

NOVA!
COMPLETAMENTE
NOVA!
GOLDSCOPE 1960
uma eletrola de classe que tem tudo que você quer
em condições excepcionais de pagamento:
APENAS
1.450,- mensais
SEM ENTRADA!
SEM JUROS!
(nem mais um tostão!)

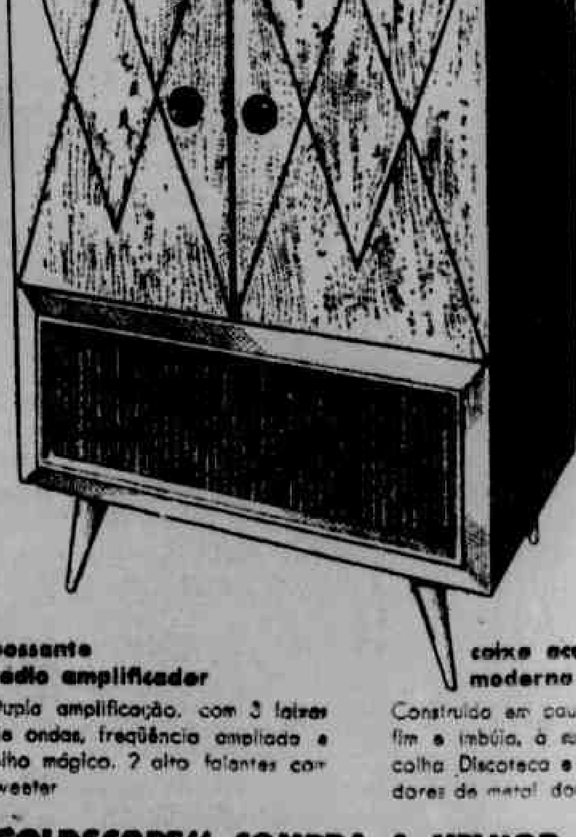

troca-discos automático Supraphon
Importado. Automático para 12 discos de 8 a 12 polegadas. 4 velocidades: 16, 33, 45 e 78 rotações por minuto. 2 agulhas permanentes, sendo uma especial para long-play. Repetição automática para discos de qualquer tamanho.
garantia total
Durante um ano, contra qualquer defeito de fabricação, inclusive válvulas, cristal e agulhas. Assistência técnica permanente.
possante rádio amplificador
Dupla amplificação, com 3 faixas de ondas, freqüência ampliada e ôlho mágico. 2 alto falantes com tweeter.
caixa acústica moderna
Construída em pau marfim e imbúia, à sua escolha. Discoteca e puxadores de metal dourado.
CRÉDITO GARANTIDO PELO SPC
QUEM COMPRA "GOLDSCOPE" COMPRA A MELHOR
distribuidores exclusivos:
CENTRO: Rua Visconde de Inhaúma, 101
MADUREIRA: Rua Carolina Machado, 504-A

A TRANSFORMAÇÃO DO DISTRITO FEDERAL NO ESTADO DA GUANABARA

TAMBÉM O PROCURADOR REGIONAL DA JUSTIÇA ELEITORAL ENTENDE E SUSTENTA QUE COMPETE AOS ATUAIS VEREADORES E À SUA CÂMARA, DISCUTI-LA E VOTÁ-LA, NO EXERCÍCIO DE SUAS FUNÇÕES CONSTITUINTES

O dr. Cândido de Oliveira Neto, procurador geral do Tribunal Regional Eleitoral sediado nesta cidade, pronunciando-se sôbre a consulta formulada pelo desembargador Bulhões de Carvalho àquela Côrte de Justiça, relativamente à transformação do Distrito Federal no Estado da Guanabara, emitiu o seguinte parecer, que divulgamos na íntegra:

PROC. 307/59
TRIBUNAL REGIONAL ELEITORAL

Assunto — Proposta de Consulta ao Tribunal Superior Eleitoral, sôbre o Estado da Guanabara, formulada pelo exmo. sr. desembargador F. P. de Bulhões Carvalho.

EMENTA. I) — Questão concreta, e de competência, não pode ser objeto de consulta, atendendo à jurisprudência eleitoral dominante e a norma do Regimento Interno do Tribunal Regional Eleitoral do Distrito Federal.

II) — As questões ventiladas pelo eminente desembargador vice-presidente, em sua proposta, conquanto não devam ser apresentadas ao Egrégio Tribunal Superior Eleitoral como consulta, podem ser apreciadas e decididas diretamente pelo Egrégio Tribunal Regional, dadas sua relevância e oportunidade e a natureza marcadamente administrativa da jurisdição eleitoral.

III) — O Tribunal Regional Eleitoral só deve apreciar e decidir matéria estritamente de Direito Eleitoral.

IV) — Os artigos 11 e 12 do Ato das Disposições Constitucionais Transitórias não podem ter aplicação analógica, nas questões atuais, por terem que não são textos vigentes, tendo exaurido tôda sua eficácia no tempo.

V) — No surgimento do Estado da Guanabara, com a mudança da Capital da República para Brasília, há que distinguir a) a criação do Estado da Guanabara já determinada em textos claros, constitucionais e de leis complementares, e b) a operação da transformação do D. Federal atual em o aludido Estado da Guanabara, que não foi disciplinada diretamente pela Constituição Federal, só apresentando a norma sôlta do art. 1.º, § 2.º, da Lei Orgânica do Distrito Federal.

VI) — Cabe, então, para o estabelecimento do elo necessário entre a Lei Orgânica do Distrito Federal e a operação de transformação do atual Distrito Federal em Estado da Guanabara, a aplicação analógica do art. 3 da Constituição Federal, que disciplina a transformação dos Territórios Federais em Estados, através de lei especial.

VII) — A lei especial da operação de transformação do atual Distrito Federal em Estado da Guanabara é o art. 1, § 2.º da Lei Orgânica do Distrito Federal, e, de acôrdo com ela, sem necessidade de maiores indagações, por simples aplicação analógica do artigo 3 da Constituição Federal, a atual Câmara do Distrito Federal transformar-se-á, no dia 21 de abril de 1960, em Assembléia constituinte do Estado da Guanabara, para elaborar a Constituição que há de reger o mencionado Estado.

VIII) — É do Direito Constitucional Brasileiro o princípio da continuidade de legislação, diante de Governos Revolucionários e de novas Constituições, e, pois, com maioria de razão, diante de simples transformação do antigo Distrito Federal em Estado da Guanabara.

IX — De acôrdo com êsse princípio, o Tribunal Regional Eleitoral do atual Distrito Federal, bem como os demais serviços e cargos até então disciplinados por lei federal, ou preenchidos por atos federais, no Distrito Federal, continuarão com a mesma estrutura que tinham anteriormente, sem solução de continuidade ou caos ou vazio legal e administrativo.

X) — Com o surgimento do Estado da Guanabara, em 21 de abril de 1960, a Emenda Constitucional n. 2 não será renogada; deixará apenas de incidir, por não mais existir o suporte fático necessário para haver o fenômeno da incidência, isto é, a possibilidade constitucional da eleição de um Prefeito para governar a cidade do Rio de Janeiro, transformada em Estado da Guanabara.

PARECER

1 — Com a exposição de fls. 2 a 5 o eminente vice-presidente do Tribunal Regional Eleitoral, desembargador Francisco Pereira de Bulhões Carvalho, propõe que o Egrégio Tribunal consulte ao Tribunal Superior Eleitoral, sôbre aquilo que se pode sintetizar na frase: Estrutura legal do futuro Estado da Guanabara, e, analiticamente, consistirá em estabelecer:

a) a estrutura legal do próprio Egrégio Tribunal Regional e de outros serviços, com os da Justiça comum, sediados atualmente no Distrito Federal;

b) a forma de transição entre o atual Distrito Federal e o novo Estado da Guanabara;

c) destacando-se do tema fixado na letra b, a realização de eleições para a Câmara Constituinte do novo Estado.

2 — Na fundamentação de sua exposição, o eminente magistrado manifesta-se no sentido de que, POR APLICAÇÃO ANALÓGICA DOS ARTS. 11 e 12 do ATO DAS DISPOSIÇÕES CONSTITUCIONAIS TRANSITÓRIAS,

a) "efetuada a transferência da Capital para Brasília, no dia 21 de abril de 1960, deverão ser convocadas eleições para terem lugar no primeiro domingo após 120 dias da data da transferência, ou seja a 21 de agôsto de 1960".

b) "enquanto não vier a ser decretada a Constituição do Estado da Guanabara, continuará êste a ser administrado de acôrdo com a legislação vigente na data da transferência da Capital";

c) "e, ainda, de acôrdo com a emenda constitucional n. 2, o prefeito deverá ser eleito a 3 de outubro de 1960, juntamente com o presidente; enquanto não for promulgada a nova Constituição, governará o Estado o prefeito nomeado".

3 — Em sua concreta enunciação, a exposição do eminente vice-presidente NÃO E' AINDA, COMO PODERIA PARECER DE INICIO, UMA CONSULTA, mas, sim, como bem se resumiu na autuação, uma simples PROPOSTA DE CONSULTA DO EGRÉGIO TRIBUNAL REGIONAL AO EGRÉGIO TRIBUNAL SUPERIOR ELEITORAL, e, NAL SUPERIOR ELEITORAL, e, assim, deve ser apreciada, no presente momento, COMO SIMPLES REQUERIMENTO, que, sòmente no caso de ser DEFERIDO IN TOTUM, SE TRANSFORMARÁ EM CONSULTA.

4 — E como, dada a natureza do assunto ventilado na exposição e da atividade, acentuadamente de jurisdição voluntária, do Egrégio Tribunal Regional, não se hão de obedecer as regras tradicionais de "adequação da sentença ao libelo", pode ser que, não atendendo in totum ao pretendido na exposição, o Egrégio Tribunal, ao invés da consulta, tome decisão própria, sôbre o assunto.

5 — Feitas essas observações preliminares, e não podendo haver dúvida de que, membro do Tribunal, o eminente desembargador vice-presidente pode, no desempenho do seu cargo, expôr e formular quaisquer propostas, passa esta Procuradoria Regional a apreciar o assunto constante do processo.

I

QUESTÃO CONCRETA E DE COMPETÊNCIA NÃO DEVE SER OBJETO DE CONSULTA

6 — O Código Eleitoral, no art. 12, letra f, determinou caber ao Egrégio Tribunal Superior Eleitoral, "responder sôbre matéria eleitoral, às consultas, que lhe forem feitas por autoridade pública ou partido político registrado".

7 — Explicitando, pertinentemente, o assunto, em seu Regimento Interno, baixado com a Resolução n.º 4.510, determinou o Egrégio Tribunal Superior:

"Art. 8. São atribuições do Tribunal:

...j) responder, sôbre matéria eleitoral, às consultas que lhe forem FEITAS PELOS TRIBUNAIS REGIONAIS, por autoridade pública ou partido político registrado, êste por seu Diretório Nacional ou delegado credenciado junto ao Tribunal"

8 — Diante do exposto, é indiscutível que, como, aliás, já se tem feito, repetidas vêzes, são os Tribunais Regionais legitimados à formulação de consultas ao Egrégio Tribunal Superior Eleitoral, consultas que, dentro do âmbito dialético de — "Sôbre matéria eleitoral", podem ser as mais variadas.

9 — Em todo o caso, devem ser admitidas, construtivamente, limitações ao poder e à pretensão consultacional.

10 — Uma dessas limitações, já construída pela jurisprudência dos Tribunais Eleitorais (tanto o Superior, como os Regionais, que, diante do disposto no art. 16, letra e, do Código Eleitoral, também — respondem a consultas sôbre matéria eleitoral), é a de não conter consultas em "casos concretos", já estando feita a revelação do Direito sôbre o assunto, na norma do Regimento Interno do Egrégio Tribunal Regional, ibi.

"Art. 102, § 3.º. O Tribunal não conhecerá de consultas sôbre casos concretos ou que possam vir ao seu conhecimento em processo regular, e remeterá ao Tribunal Superior Eleitoral as que incidirem na competência originária daquele".

(Observe-se, neste dispositivo do Regimento Interno do Tribunal Regional, uma outra limitação à competência consultacional atinente ao Tribunal Regional).

A jurisprudência do Egrégio Tribunal Superior Eleitoral ultimamente tem-se orientado decisivamente em tal sentido.

Na Resolução n.º 4.562 (Índice ns. 35 a 38, vb. Consulta), ainda se dizia:

"Consulta — Deve ser respondida pelo TSE, quando formulada em tese, ainda que possa envolver caso concreto

— Consulta n.º 17 — 53"

Mas, posteriormente, a existência do "caso concreto" passou a ser barreira irremovível contra a apreciação de consultas.

Vejam-se:

— Índice dos números 37 a 48:
"Consulta — Sôbre caso concreto; não conhecimento (Res. n.º 4705)

— Índice dos números 61 a 72:
"Consulta — Dela não se conhece se versa sôbre caso concreto (Resolução n.º 5353)".

— Índice dos números 85 a 96:

"Consulta — Não se conhece da que verse sôbre caso concreto — (Pareceres números 652 e 1.016)".

11 — Outra limitação, que, sistemàticamente, tem de ser afirmada, é a de que — não cabe consulta, feita por Tribunal ou Juiz Eleitoral, a respeito de questão de competência.

O pressuposto processual da competência deve ser sempre apreciado pelo PRÓPRIO JUIZ, COMO E' DE TRADIÇÃO INDISCREPANTE EM TODOS OS SISTEMAS PROCESSUAIS, e dispensar quaisquer citações doutrinárias ou jurisprudenciais.

Em tema de competência, o Juiz em causa deve ter sempre A PRIMEIRA PALAVRA, não podendo falar depois, ou consultar. Precisa definir-se, pela competência ou pela incompetência, sem tergiversações.

12 — Ora, no caso dos autos, esta Procuradoria Regional entende que a exposição do eminente Vice-Presidente do Tribunal

a) ventila uma situação concreta, embora futura, qual seja a da "estrutura legal do futuro Estado da Guanabara";

b) gira sôbre questão ou questões da competência do Egrégio Tribunal Regional, no seu ponto nuclear, qual seja a das eleições de uma Câmara Constituinte para o Estado da Guanabara;

c) gira sôbre questão ou questões de competência, no atinente à decisão sôbre a — estrutura do próprio Tribunal Regional depois do dia 21 de abril de 1960, quando, verificado o têrmo certo previsto na lei n.º 3273, de 1 de outubro de 1957, surgirá o Estado da Guanabara;

d) gira, ainda, sôbre questões que, data vênia não são da competência do Egrégio Tribunal Regional Eleitoral ou da Justiça Eleitoral, em geral, qual seja a da situação dos órgãos da Justiça comum e de outros serviços federais, sediados no atual Distrito Federal.

13 — Diante do exposto, esta Procuradoria Regional entende que, data vênia do eminente Vice-Presidente, não se deve formular consulta nenhuma ao Egrégio Tribunal Superior Eleitoral.

II

O PRÓPRIO TRIBUNAL REGIONAL ELEITORAL E' QUE DEVE DEFINIR-SE A RESPEITO DAS QUESTÕES QUE LHE COMPITAM, VENTILADAS NA EXPOSIÇÃO DO VICE-PRESIDENTE

14 — Como já se disse acima, entende esta Procuradoria Regional que, dadas as peculiaridades da Justiça Eleitoral (onde é maior do que em outra qualquer a jurisdição voluntária), e dado o relêvo e a urgência do assunto, é legal, conveniente e oportuno, que o Egrégio Tribunal Regional Eleitoral, ao mesmo em que recuse a "proposta de consulta ao Tribunal Superior", se defina em tôrno de alguns dos pontos ventilados na exposição do eminente Desembargador Vice-Presidente.

A transferência da Capital para Brasília, no dia 21 de abril de 1960, deve ser considerada como um fato inelutável, não só diante do disposto na lei federal n.º 3.273, de 1 de outubro de 1957, como, também, diante da significação que tal mudança vai ter para tôda a Civilização Brasileira.

Em discurso que proferiu no dia 8 de dezembro de 1959, no recinto do Egrégio Tribunal de Justiça, então ocupado com as comemorações do dia da Justiça, o Procurador abaixo assinado já teve a oportunidade de expressar seu pensamento de que o dia 21 de abril de 1960, pela mudança da Capital para Brasília, será uma como que "negira", um nascimento de mundo novo.

Por isso, e também pelo comando da lei acima invocada, não pode deixar de ter como certo que, em 21 de abril de 1960, surgirá o Estado da Guanabara, fato que impõe ao Egrégio Tribunal Regional, como já sentiu a própria exposição, a necessidade de ventilar alguns dos temas jurídicos decorrentes para a Justiça Eleitoral do atual Distrito Federal.

I

15 — Por isso, esta Procuradoria Regional, ainda mesmo depois de opinar no sentido de rejeição do requerimento de consulta, passa a considerar tal requerimento como "representação ao Tribunal, feita por seu vice-presidente" dando seu parecer sôbre as questões nêle ventiladas.

III

LIMITAÇÃO A SER FEITA INICIALMENTE: — O TRIBUNAL ABSTER-SE-Á DE PRONUNCIAR SÔBRE QUESTÕES NÃO ATINENTES AO DIREITO ELEITORAL

16 — Como se vê da exposição, e do resumo que se lhe fez, julgamos que com fidelidade, nos nns 1 e 2 supra, está envolvida na exposição, de agora em diante considerada como "representação", a situação jurídica de órgãos administrativos e jurisdicionais sediados no Rio de Janeiro, a partir de 21 de abril de 1960.

17 — Entende esta Procuradoria Regional, liminarmente, que sôbre o assunto, deve o Egrégio Tribunal Regional Eleitoral declarar, deixando-o bem claro que, seja qual for o teor dos debates que venham a ser travados, jamais sua decisão poderá ser interpretada como uma definição ou decisão a respeito de tais órgãos.

E que o assunto, obviamente, foge, por inteiro, à competência do Tribunal, que, assim, liminarmente, deve proclamar sua incompetência decisória para dizer de tal situação jurídica.

IV

AFASTAMENTO INICIAL DE INVOCADA APLICAÇÃO ANALÓGICA DOS ARTS. 11 E 12 DO ATO DAS DISPOSIÇÕES CONSTITUCIONAIS TRANSITÓRIAS

18 — O procurador regional abaixo assinado vota, de longa data, a mais profunda e sincera admiração ao eminente desembargador vice-presidente.

Conhece e admira tôdas suas obras, de caráter jurídico e de física, como sejam: "Aplicação e interpretação da lei penal" (1940), "Incapacidade civil e restrições de Direito", 2 vols., 1952, e "Estrutura do Universo" 1958, recentemente acrescida de extensa verbetea, no "Repertório enciclopédico de Direito Brasileiro", vols. 25 e 26, sobre Incapacidade, Incapacidade de exercício absoluta e relativa, Incapacidade de direito, e, como advogado e procurador-geral da Justiça do Distrito Federal, hauriu, em suas decisões de magistrado, freqüentemente, as mais altas lições de Direito e de aplicação do Direito.

19 — Ainda assim, ousa discordar de s. exa., quando pretende que os arts. 11 e 12 de Ato das Disposições Constitucionais Transitórias têm aplicação analógica, a fim de regular a transição do estado de direito do atual Distrito Federal para Estado da Guanabara, quando chegar o têrmo certo de 21 de abril de 1960.

20 — E' que só é possível aplicação analógica de TEXTOS LEGAIS VIGENTES. E TAL NÃO OCORRE, RELATIVAMENTE AOS ALUDIDOS ARTS. 11 e 12.

Não é só argumento ad rubricam, isto é, por estarem tais dispositivos encaixados no "Ato das Disposições Constitucionais Transitórias", mas, sim, por questão de conteúdo, pelo significado de sua enunciação, marcadamente na dimensão de um tempo certo, isto é, o advento da Constituição de 16 de setembro de 1946, que se deve afirmar que os aludidos arts. 11 e 12 JÁ NÃO VIGEM e, assim, NÃO PODEM SER APLICADOS ANALOGICAMENTE, com o rigor que a expressão tem em Direito.

A analogia consiste — na síntese de CARLOS MAXIMILIANO, Hermenêutica e aplicação do Direito, n.º 238, — em aplicar a uma hipótese não prevista em lei A DISPOSIÇÃO RELATIVA a um caso semelhante.

Tem, portanto, como elemento estrutural a EXISTÊNCIA DE DISPOSIÇÃO RELATIVA A CASO SEMELHANTE.

Na DISPOSIÇÃO TRANSITÓRIA, que já surtiu seus efeitos transeuntes, transitórios, no tempo, NÃO E' MAIS DISPOSIÇÃO EXISTENTE E NÃO PODE SER APLICADA POR ANALOGIA.

Como se verá do que se dia abaixo, pode-se, acaso, chegar ao mesmo resultado do disposto no art. 12 do Ato das Disposições Constitucionais Transitórias (o mesmo, como também se verá, não pode ocorrer em relação ao art. 11). Mas será uma mera solução semelhante, por coincidência fática, e não o produto de aplicação analógica de Direito.

21 — Assim, esta Procuradoria Regional entende que a solução do problema de transição JURIDICA do Distrito Federal para Estado da Guanabara não pode, infelizmente, descansar na aplicação dos arts. 11 e 12 do Ato das Disposições Constitucionais Transitórias.

O problema, ainda assim, será resolvido por meio de analogia, pelo menos em grande parte, mas não a analogia com textos caducos, porque nasceram marcados pelo tempo e esgotaram o tempo de sua vida.

V

A APLICAÇÃO ANALÓGICA, QUE SE DEVE FAZER, E' A DO ART. 3 DA CONSTITUIÇÃO FEDERAL

22 — Depois de, no art. 1, § 1.º — com a proclamação de que — "A União compreende, além dos Estados, o Distrito Federal e dos Territórios", fixar, exaustivamente, os elementos integrantes da União Brasileira a Constituição Federal, logo a seguir, nos arts. 2 e 3, lançou as regras fundamentais que hão de DISCIPLINAR O NASCIMENTO DE ESTADOS E TERRITÓRIOS NO QUADRO DA UNIÃO NACIONAL, DETERMINANDO:

"Art. 3. Os Estados podem incorporar-se entre si, subdividir-se ou desmembrar-se para se anexarem a outros ou formarem novos Estados, mediante voto das respectivas assembléias legislativas, plebiscito das populações diretamente interessadas e aprovação do Congresso Nacional.

Art. 3º Os Territórios poderão, mediante lei especial, constituir-se em Estados, subdividir-se em novos Territórios ou volver a participar dos Estados de que tenham sido desmembrados"

23 — Completando o sistema, dispôs o Ato das Disposições Constitucionais Transitórias, em norma temporária, mas ainda viva, porque não exaurida sua dimensão temporal, por isso que não realizado o têrmo (primitivamente incerto, e, a partir da lei n.º 3.273, de 1 de outubro de 1957, certo) nela previsto:

Art. 4. A capital da União será transferida para o planalto central do país.

§ 1.º. Promulgado êste Ato, o Presidente da República, dentro em seguida dias, nomeará uma comissão de técnicos de reconhecido valor para proceder ao estudo da localização da nova capital.

§ 2.º. O estudo previsto no parágrafo antecedente será encaminhado ao Congresso Nacional, que deliberará a respeito, em lei especial, e estabelecerá o prazo para o início da delimitação da área a ser incorporada ao domínio da União.

§ 3.º. Findos os trabalhos demarcatórios, o Congresso Nacional resolverá sôbre a data da mudança da capital.

§ 4.º. EFETUADA A TRANSFERÊNCIA, O ATUAL DISTRITO FEDERAL PASSARÁ A CONSTITUIR O ESTADO DA GUANABARA".

24 — Diante dos textos acima transcritos, temos, por normas constitucionais, ou de igual valor (Disposições Constitucionais Transitórias) a disciplina:

a) da criação de Estados, com elementos de Estados anteriores, ou com Territórios, que passam a Estados, mediante LEI ESPECIAL;

b) da criação do Estado da Guanabara, FEITA DE MODO ESPECIAL, INDEPENDENTEMENTE DOS FATOS PREVISTOS NO ART. 3 da Constituição, PELA SÓ TRANSFERÊNCIA E NO DIA DA TRANSFERÊNCIA DA CAPITAL DO PAÍS PARA BRASÍLIA;

c) da criação de Territórios, pela subdivisão dos Territórios Existentes (sem possibilidade de criação de Territórios, com desmembramentos de Estados ou partes de Estados).

25 — Para todos os fenômenos de Direito Constitucional, acima delineados, HÁ NORMAS CONSTITUCIONAIS, como se pode ver da leitura dos textos acima transcritos, COM UMA ÚNICA EXCEÇÃO, que é precisamente, a da OPERAÇÃO DE TRANSFORMAÇÃO DO ATUAL DISTRITO FEDERAL EM ESTADO DA GUANABARA.

Determinou o Ato das Disposições Constitucionais Transitórias SUA TRANSFORMAÇÃO EM ESTADO DA GUANABARA.

Mas — NÃO DETERMINOU O MODUS PROCEDENDI DE TAL TRANSFORMAÇÃO, NÃO COGITOU DA OPERAÇÃO DA TRANSFORMAÇÃO.

Nem explícita, nem implicitamente.

Nada há, na Constituição e no Ato das Disposições Constitucionais Transitórias, sôbre o assunto.

Não há lei direta, e, daí, o problema que está pôsto no Tribunal Regional, como já esta pôsto, há muito, à opinião dos juristas.

26 — Fixemos bem os fatos:

a) — há norma sôbre a transformação (o art. 4 das Disposições Constitucionais Transitórias);

b) — não há norma sôbre A operação da transformação.

Por outras palavras — Não há normas sôbre o direito transitório da transformação. Chegou-se, no Ato das Disposições Constitucionais Transitórias, diretamente ao fim, sem se cogitar do Caminho para a consecução do fim.

Como solucionar o problema?

27 — Parece a esta Procuradoria Regional que a chave, a solução do problema, está na aplicação analógica, para a operação da transformação do atual Distrito Federal em Estado da Guanabara, do disposto no art. 3 da Constituição.

A única coisa que não está nas normas constitucionais é a operação da transformação.

Mas existe, no art. 3, uma regra típica de operação da transformação dos Territórios em Estado, e esta regra pode ser, analògicamente, aplicada para a operação da transformação do atual Distrito Federal em Estado.

Cogitaram os arts. 2 e 3 da operação da transformação dos elementos da União Nacional, com a única exceção do atual Distrito Federal, ou do Distrito Federal futuro, que, êle também, pode ser transformado em Estado futuramente.

Como se trata de futuro Estado, é evidente que não pode ser chamado à aplicação analógica o artigo 2.

Fica, estão, em campo, apenas o art. 3, e, fàcilmente, vê-se que, no silêncio da Constituição e das Disposições Constitucionais Transitórias, A operação da transformação do atual Distrito Federal em Estado da Guanabara há de se fazer, como ocorre para os territórios federais, através de lei especial.

28 — Ora, essa lei especial já existe:

a) — quanto à transformação em si, no art. 4 do Ato das Disposições Constitucionais Transitórias, completada pela Lei n. 3.273, de 1 de outubro de 1957;

b) — quanto à parte importante da operação de transformação, em norma especial, encaixada em lei especial, que é a Lei Orgânica do Distrito Federal, Lei Federal n. 217, de 15 de janeiro de 1948, que determina:

"Art. 1, § 2.º — Efetuada a transferência da capital da União, o atual Distrito Federal, que passará a constituir o Estado da Guanabara, reger-se-á pela Constituição que a sua Assembléia Legislativa decretar".

29 — Atendendo a que, pelo disposto no art. 26 da Constituição Federal (sem necessidade, diante dessa regra maior, de invocação do disposto no art. 6 da Lei Orgânica), a Câmara do Distrito Federal, a Câmara atual, entenda-se bem, tem funções legislativas; atendendo à longa investigação, constante dos pareceres juntos (com a única falha de não ter sido feita invocação do art. 3 da Constituição Federal), que demonstra a coincidência entre a atual Câmara do Distrito Federal e a Câmara que se refere o art. 1, § 2.º da Lei n. 217 (Lei Orgânica), esta Procuradoria Regional chega às seguintes conclusões, que requer sejam assentadas, pelo Egrégio Tribunal Regional:

PRIMEIRA CONCLUSÃO — A criação do Estado da Guanabara é tema já legislado em disposições constitucionais e em leis complementares, devendo operar-se com a mudança da capital para Brasília, prevista para o têrmo certo de 21 de abril de 1960.

SEGUNDA CONCLUSÃO — A operação da transformação do atual Distrito Federal há de se dar na forma prevista, analògicamente, pelo art. 3 da Constituição Federal, por lei especial;

Terceira conclusão — Esta lei especial é o art. 1.º § 2.º, da Lei n.º 217;

Quarta conclusão — Por esta lei especial, a atual Câmara do Distrito Federal assumirá, como um plus, PODERES CONSTITUINTES, PARA DETERMINAÇÃO DA ORGANIZAÇÃO DEFINITIVA DO ESTADO DA GUANABARA;

Quinta conclusão — Não há, assim, como marcar eleições para a Constituinte que se incumbirá de elaborar a Constituição do Estado da Guanabara.

VI

A ESTRUTURA DO TRIBUNAL REGIONAL, A PARTIR DE 21 DE ABRIL DE 1960

30 — Apesar de ser a Justiça Eleitoral uma Justiça Federal, a organização dos Tribunais Eleitorais, feita no art. 112 da Constituição Federal, tem como suposto a organização do Estado-membro por isso que o Tribunal de Justiça Estadual é que há de eleger os seus membros Desembargadores ou indicar os juristas dentre os quais serão escolhidos seus Juízes não-desembargadores.

31 — No interregno entre o surgimento do Estado da Guanabara, no dia 21 de abril de 1960, e a elaboração da Constituição respectiva, isto é, no PERÍODO DA OPERAÇÃO DE TRANSFORMAÇÃO DO ATUAL DISTRITO FEDERAL EM ESTADO DA GUANABARA, através do princípio constitucional da CONTINUIDDE DA LEGISLAÇÃO, que sempre teve pleno acolhimento no Brasil, em tôdas as suas vicissitudes constitucionais (a última vez, no art. 12 do Ato das Disposições Constitucionais Transitórias, implícável por analogia, mas verdadeiro, como princípio constitucional), fàcilmente se chega à conclusão de que o Egrégio Tribunal Regional tanto quanto os demais serviços públicos federais, ou cargos preenchidos por atos federais existentes no Estado da Guanabara, no dia de seu aparecimento como ELEMENTO DA UNIÃO NACIONAL (art. 1.º § 1.º da Constituição), ficará mantido, sem alteração.

Sôbre o "princípio da continuidade da legislação", diz, muito bem, PONTES DE MIRANDA, Comentários à Constituição de 1945, 1.ª edição, vol. IV, p. 18:

"a) O princípio da continuidade da legislação, a despeito da mudança da Constituição, apenas traduz a necessidade de se evitar o "vazio jurídico" (o vácuo) os habitantes contavam com a estabilidade da ordem jurídica, que não dependia dêles; a anterioridade não se impõe contra as regras posteriores que sejam contrárias às anteriores, MAS ENCHE O QUE, NO TEMPO FUTURO ESTÁ VAZIO. (Salvo se o govêrno novo é radicalmente contrário à legalidade ou constitucionalidade, como se deu com o govêrno congressual do Chile, em relação a Balmaceda, e com o Govêrno de D. Maria de Portugal, em relação ao govêrno miguelista, a 8 de julho de 1832).

No Brasil, o bom senso, que nos vem dos governantes juristas do tempo do Império, tem sempre salvo as nossas revoluções dos desbaratos de grandes golpes, exceto em 1930, que foi de inspiração alienígena. A transição de 1945-1946 mais refletiu a nossa ordem histórica; e, daí, a confiança subconsciente do legislador constituinte em deixar AOS PRINCÍPIOS e que 1891 e 1934 puseram em regra explícita".

Se o princípio da continuidade da legislação prevalece, na História do Direito Brasileiro, ainda diante de SUBSTITUIÇÃO DE CONSTITUIÇÕES, com maioria de razão há de subsistir dentro da Constituição, quando se trata da simples OPERAÇÃO DE TRANSFORMAÇÃO DE UM ANTIGO DISTRITO FEDERAL EM ESTADO, em relação a serviços REGULADOS POR LEI FEDERAL, que, em princípio, NÃO PODEM SER ALTERADOS PELO SURGIMENTO, TÃO SÓ, DO NOVO ESTADO.

Não se destinando à vigência temporária, a lei terá vigor ATÉ que OUTRA A MODIFIQUE OU REVOGUE (Lei de Introdução ao Código Civil, art. 2.º).

Enquanto não surgirem novas leis, no Estado da Guanabara, tido que é, no momento, disciplinado por leis federais, permanece, sem alterações.

Não se pode pensar que, no dia 21 de abril, o Rio de Janeiro entra no caos jurídico. Ao contrário, tudo continuará como dantes, até as novas regras constitucionais do Estado da Guanabara.

Situações transitórias, como mudanças de Governos, de Constituições e de tipos de elementos da União em outros elementos, NÃO TEM SÓ POR SI, PODER ABROGANTE DA LEGISLAÇÃO VIGENTE.

O enunciado da lei de Introdução ao Código Civil, que é outra CLARA EXPRESSÃO DO PRINCÍPIO DA CONTINUIDADE DA LEGISLAÇÃO VIGENTE, entra em cena, a impedir aquilo que PONTES DE MIRANDA, justamente chama de "vazio jurídico".

Poderão sobrevir, e naturalmente, sobrevirão "leis de adjudicação dos serviços federais do antigo Distrito Federal, ao novo Estado da Guanabara".

Mas, enquanto isso não ocorrer, TÔDA A SITUAÇÃO JURÍDICA ANTERIOR PERMANECE, até mesmo, segundo pensa esta Procuradoria Regional, e aí contra PONTES DE MIRANDA, no parecer junto ao presente, em relação ao provimento de alguns cargos, como o de Prefeito do Distrito Federal.

Tôda a legislação que incidia, no Distrito Federal antigo, fica de pé, até ser revogada como de direito. O advento do Estado da Guanabara não é meio de revogação de lei, por si só.

32 — Mas estas são considerações à margem, porque o que compete, apenas, ao Tribunal Regional é, como requer esta Procuradoria, é proclamar a seguinte

Conclusão — Ainda depois de 21 de abril de 1960, e até que legislação posterior venha constituir definitivamente o Estado da Guanabara, a Justiça eleitoral do atual Distrito Federal, transformado em Estado da Guanabara, continuará a ter a organização atual.

VII

A EMENDA CONSTITUCIONAL N.º 2 NÃO MAIS INCIDIRÁ

33 — Como se verifica do resumo feito nos números 1 e 2 supra, a exposição do eminente vice-presidente do Tribunal contém assunto, também, pertinente à eleição do prefeito do atual Dis-Distrito Federal, em 3 de outubro de 1960, tendo em vista o disposto na Emenda constitucional n.º 2.

34 — Parece, entretanto, a esta Procuradoria que, surgindo o Estado da Guanabara, ainda mesmo que, o que não se espera, até 3 de outubro não esteja decretada sua Constituição, pela atual Câmara do Distrito Federal, não se pode dar tal eleição.

E' que a Emenda Constitucional n.º 2 JÁ NÃO PODERÁ INCIDIR, PORQUE NÃO HAVERÁ O SUPORTE FÁTICO QUE É NECESSÁRIO PARA SUA INCIDÊNCIA E, A SEGUIR, PARA SUA APLICAÇÃO.

Já não haverá, no ESTADO DA GUANABARA, PREFEITO DO DISTRITO FEDERAL, de CUJA ELEIÇÃO SE PUDESSE COGITAR.

Com a transformação do atual Distrito Federal, em Estado, no dia 21 de abril de 1960, PODE CONTINUAR O PREFEITO, EM VIRTUDE DO PRINCÍPIO DA CONTINUIDADE DA LEGISLAÇÃO.

Mas NÃO PODE HAVER ELEIÇÃO NENHUMA DE PREFEITO DE UM ELEMENTO DA UNIÃO NACIONAL QUE TERÁ, DESDE 21 DE ABRIL, A FIGURA DE ESTADO.

34 — Esta Procuradoria Regional, embora não tivesse querido deixar sem reparo o problema, no momento, dado a haver muita distância da de 3 de outubro de 1960 deixa de requerer qualquer declaração do Tribunal Regional sôbre a situação do prefeito do atual Distrito Federal.

Pode-se, quanto ao ponto, aguardar mais tempo, que, como dizia HESÍODO, é o "pai dos prodígios", e, no seu curso paciente, vai esclarecendo e facilitando as soluções mais difíceis.

Rio de Janeiro, 28 de dezembro de 1959.

a) CÂNDIDO DE OLIVEIRA NETO — Procurador Regional.

É GRANDE A CHANCE DE PEREGRINA NO HANDICAP

Anda repinicando a filha de Enterprise – Vem de fácil triunfo na milha e na areia – Novamente com "Bequinho", que está confiante, mas aponta Kalaus e Vulgo, como grandes adversários – Beto, capacitado a figurar com destaque – Zum Zum Zum, melhorado, deve aparecer no marcador – Atraente, pelos valores que nela intervirão, a carreira principal das corridas de hoje no Hipódromo da Gávea

INDICAÇÕES

1.º — Sinfonia — Tia Mimi — Quitéria
2.º — Shell — Fugitive — Zunga
3.º — Rami — Greiúna — Nyasa
4.º — Nilópolis — Ivanil — Lord Diamante
5.º — Peregrina — Kalaus — Zum Zum Zum
6.º — Fleur Bleue — P. Branca — Mayflower
7.º — Bóreas — Mondo — Zimbo
8.º — Don Flavito — Diabo Louro — Cósmico

JUNGLE CRIER domina LÔBO em boa atropelada

CANOTIER correu muito e derrotou DUQUE

CLÉLIA derrota fácil suas adversárias

NEAPOLITAN PRINCE leva a melhor sôbre MISTER MONEY

ANJOU reagiu e livrou "palheta" pora ORVALHEIRO

FAIRFORD com Rigoni espetacular, derrota OFFENBACH

ONLY YOU a maior "bomba" da tarde. LASIANDRA bom 2.º

Sempre colocamos em plano de destaque nas competições turfísticas, mais alto que os próprios clássicos da primeira turma, os chamados "handicaps" especiais. Pitoresco em sua organização, por fôrça das condições de chamada, via de regra apresenta campo dos mais interessantes e de real vibração técnica para os carreiristas, geralmente oferecendo os mais sensacionais percursos e as disputas mais equilibradas e ferrenhas. No deserto da temporada de verão, pontifica na reunião desta tarde uma carreira de tal espécie, a quinta, na distância de 1 600 metros, dotação de 120 mil cruzeiros e nove competidores, oscilando entre três e seis anos de idade. Em nova incursão entre os machos, teremos em ação a excelente Peregrina, que atravessa a sua melhor fase de treinamento, sendo apontada no momento como uma das mais regulares entre as de seu sexo. A filha de Enterprise, credenciada por vistosa campanha na Gávea, estará enfrentando Kalaus, Pernot, seu companheiro Beto, Vulgo, Cotoxó, Zum Zum Zum, Cursor, e o "três anos" Itabino. Kalaus, que em sua nova viagem à Gávea, conquistou recentemente expressivo triunfo, derrotando bons participantes de nossa segunda turma, é nome de primeira grandeza no confronto, tanto mais que, em Pernot, animal dos mais regularíssimos, terá valioso auxiliar. Ambos, trabalhando para o compromisso desta tarde, deixaram magnífica impressão ao assinalarem 102 1/5 para a milha, chegando juntos e brigando com muita disposição. Embora preferindo uma pista gramada, Kalaus, mesmo na areia é corredor emérito, quando anda em forma. Seu faixa, ao contrário, morre de amôres pela pista arenosa, tendo em seu favor campanha das mais sugestivas aqui na Gávea, bastando dizer que, em 1959, sòmente entrou descolocado em sua derradeira exibição no páreo pelo Mano a Mano, com Swami na dupla.

A PALAVRA DO LIDER

Mas voltemos à chance de Peregrina. Essa pupila de Paulo Morgado conforme adiantamos linhas acima, não pode andar melhor, e a sua fácil vitória em 101"2/5 na milha anormal, outro dia, diz bem de suas possibilidades no cotejo de logo mais. Correndo acomodada então, sem preocupar-se com o "train" violento de Miltônia, que cobriu os primeiros 1 000 em 62", a filha de Enterpise, bem dosada pelo hábil M. Silva, veio aos poucos chegando-se ao lote da frente, para arrematar fàcilmente na posição de honra, abatendo as de sua idade as mais novas Shell e Miltônia. Palestrando com o repórter, na manhã de anteontem, Bequinho, revelando satisfação em poder aparecer mais uma vez no dorso da egüinha sulina, respondeu de maneira otimista à rápida inquirição por nós formulada sôbre a chance dessa sua montada. "Peregrina está correndo muito e dá gôsto pilotá-la. Sempre valente em qualquer raia, corresponde imediatamente e de maneira positiva quando é solicitada à luta".

— Conta ganhar com ela o Handicap?

— Quando um animal está em forma tudo é possível. É verdade que as condições de chamada do páreo, reuniram adversários categorizados, mas tenho plena certeza de que a égua estará lutando com êles pelo triunfo, se tivermos um percurso normal.

— Qual ou quais os adversários que respeita?

— Gostei muito da recente vitória do Kalaus. É cavalo corredor e sei que anda muito bem de estado. Esse, e mais Vulgo e Zum Zum Zum, que acusou melhoras e trabalhou bem novamente, serão a minha maior preocupação em carreira.

— Você ganhou um páreo bonito com o Beto, na areia, outro dia. Tem novamente chance o faixa de sua montada?

— Beto, com aquela desenvoltura na pista de areia, excedeu à minha expectativa. Esperava boa corrida, mas não chegava a advinhar que venceria tão firme. Pela forma que ostenta, não deverá fazer má figura, pois registra 101"1/5 na milha, marca excelente e que promete nova soberba exibição.

VULGO, TININDO

Tais declarações, aliadas à campanha dos concorrentes ao "handicap", fazem-nos prever uma disputa sensacional nessa milha. Além das duas parelhas, Vulgo e Zum Zum Zum, prometem endurecer a carreira, notadamente aquêle filho de Swallow Tail, que veio de São Paulo, na conta. Rigoni, seu piloto de logo mais, está animado com a montaria e, segundo apuramos, leva com grandes esperanças essa vitória, pois o cavalo chegou aqui engatilhado, tendo na Gávea, outro dia, um carreirão em 107". Quanto a Zum Zum Zum, continua trabalhando bem e melhorando, não estando longe o dia em que cruzará o "espelho" na posição de honra. Hoje mesmo, poderá fazê-lo, embora esteja ainda um pouco difícil a carreira.

M. Silva, que está otimista com a excelente Peregrina. O redeador pernambucano acredita em vitória para a filha de Enterprise, logo mais no Handicap Especial

GALOPANDO...

Sete carreiras comuns e um "handicap" aberto a nacionais com mais de três anos de idade, formam a história de logo mais, onde a pista leve poderá oferecer algumas surpresas. Adalton, ontem ausente por cumprimento de uma pena de suspensão, retorna bem montado, podendo diminuir a diferença que o separa de M. Silva.

1.º PAREO — Quitéria, Tia Mimi, Sinfonia e até mesmo Violeta, formam o time principal na carreira de abertura. Com trabalho excelente na distância, ótima atuante na pista de areia e ainda face à pilotagem de M. Silva, Sinfonia, parece-nos, leva um pouco de vantagem sôbre o trio seguinte, onde Tia Mimi e Quitéria, deverão estar lutando pelo triunfo ou formação da dupla. Apontamos a dupla 23, com Tia Mimi, que levará Rigoni em seu dorso.

2.º PÁREO — Embora perdendo para Peregrina e C. Choice, outro dia, Shell, que melhora de corrida para corrida, deixou magnífica impressão nesse seu confronto entre as mais velhas. Perdeu para 101 e duas linhas na milha, arrematando à frente das de sua idade. Hoje, voltando na turma, parece-nos a indicação mais positiva. Zunga, largando bem pode chegar lutando pela vitória, mas Fugitive, que não tem problemas no momento e trabalhou muito bem, situa-se como provável escoltante da conduzida de M. Silva, podendo substituí-la no marcador em caso de fracasso. Zala, boa indicação aos azaristas.

3.º PÁREO — Carreira difícil está at mesmo. Basta dizer que o retrospecto aponta Vatinga, égua das mais irregulares, que tanto pode ganhar como entrar pelo relógio. Nessa prova, gostamos muito de uma quarta favorita e será ela nossa indicação. Rami, com fáceis 104" na milha de trabalho, volta na cancha leve, onde rende muito, devendo levar a melhor no final. Antes de Vatinga, como adversárias mais próximas situamos Greiúna e Nyasa, ambas em fase de melhoras.

4.º PÁREO — A divisão dêsse páreo entre sábado e hoje, feita por sorteio, colocou nessa carreira os melhores da turma no momento, havendo assim, franco equilíbrio entre essa matunga. Nilópolis, Ivanil, Lord Diamante e o estreante Agrimpex, nivelam-se em chance no cotejo, não podendo qualquer dêles ser apontado como barbada. No dever de indicar, vamos apontar Nilópolis, Ivanil, Lord Diamante e Pampeiro, como a fórmula de nossa convicção. Cuidado com o estreante Agrimpex

5.º PAREO — Campo excelente forma o "handicap" especial, carreira básica na tarde ensolarada. Kalaus-Pernot, com 102 e uma linha em trabalho, Peregrina, Vulgo e ainda Zum Zum Zum, êste melhorando de corrida para corrida, prometem um final de milha dos mais interessantes. Sempre encaminhamos nossa preferência às éguas, quando luzindo em forma e misturada com os machos em determinadas chamadas. Hoje, somos obrigados a respeitar a grande fase de treinamento que ostenta a briguenta Peregrina, indicando-a para o pôsto de honra. Credenciada por recente vitória em 101 2/5, para a milha anormal, impondo-se a algumas adversárias mais novas, merece total respeito a filha de Entreprise, que terá em Beto, outro ganhador recente, auxiliar dos mais valiosos. Kalaus, Vulgo e Zum Zum Zum, nomes principais na luta com a valente sulina. Vamos de dupla doze, situando Zum Zum Zum, na condição de ótimo tertius, pois é animal que vem melhorando, trabalhando sempre bem e chegando cada vez mais perto.

6.º PÁREO — Pena Branca, que foi desastradamente corrida pelo "Gasolina", outro dia, vai agora de Adalton Santos, devendo em corrida normal produzir atuação excelente novamente. Será competidora de primeira linha nesses 1 200 metros, mas Fleur Bleue, confirmando a última dificilmente perderá, hoje. Ficamos com essa pupila de Domingos Ferreira, apontando a dupla treze. Bôa indicação aos azaristas é a dobrada na chave um.

7.º PÁREO — Bóreas, Zimbo, Mondo, Armendariz e até mesmo Anjou, êste se confirmar aqui, têm chance nesse confronto equilibrado. Muito difícil apontar com precisão quem levará a melhor, todavia, organizamos nossa fórmula com Bóreas para a frente, possivelmente escoltado por Mondo e Zimbo, êste com trabalho excelente, só tendo contra o defeito de não confirmar sua classe.

8.º PÁREO — Voltando à turma, após fracassar entre os adversários de cima, aparece Don Flavito, na condição de retrospecto, depois de perder sòmente para Voluntarioso. Será o nosso indicado, mesmo no caso de chuvas. Diabo Louro, voltando à areia, Cósmico, firme ganhador outro dia, mais leve, e o enigmático Macon, inimigos mais próximos. Vamos torcer pela ordem enunciada.

Programa para a corrida de hoje

1.º PÁREO – 1.400 m. – Cr$ 60 mil — Às 14,05 hs.

		Or	Ks.					
1—1	Quitéria, W. Meirelles	3	60	—	1.º Tia Mimi-Violeta	— 1600	AM	— P. Campos
2	Sestrosa, J. Vieira ...	5	50	—	Uº Hunting-Eole	— 2200	AP	— P. Rosa
2—3	Tia Mimi, L. Rigoni ..	4	58	—	2.º Quitéria-Violeta	— 1600	AM	— V. Oliveira
4	Uc. P. Gomes	2	50	—	9.º Eneida-Urupina	— 1400	AM	— C. Souza
3—5	Sinfonia, M. Silva	7	58	—	1.º Ujará-Violeta	— 1300	AL	— E. Freitas
6	Violeta, L. Santos ...	8	54	—	3.º Sinfonia-Ujará	— 1300	AL	— P. Morgado
4—7	Kitty, N/corre	1	58	—	Não correrá		—	—
8	Siciliana, J. G. Silva	6	52	—	Uº Sinfonia-Ujará		—	— E. Coutinho

2.º PÁREO – 1.400 m. – Cr$ 90 mil — Às 14,35 hs.

		Or	Ks.					
1—1	Shell, M. Silva	5	55	—	3.º Peregrina-C. Choice	— 1600	AM	— R. Carrapito
2—2	Zunga, J. Marchant	7	55	—	Uº Zarmi-Fugitive	— 1300	AM	— L. Ferreira
3	Imbuida, A. Hodecker	4	51	—	8.º Gigi-M. Fortuna	— 1300	AM	— R. Costa
3—4	Floramour, I. Sousa .	3	55	—	4.º Cleônia-Fugitive	— 1400	GL	— A. Barbosa
5	Zala, A. Marçal	2	55	—	3.º Cleônia-Fugitive	— 1400	GL	— C. Ferreira
4—6	Fugitive, A. Bolino ..	1	57	—	2.º Cleônia-Zala	— 1400	GL	— G. Ferreira
7	Kanagava, S. Ferreira	6	55	—	3.º C. Luna-Damigela	— 1800	AP	— O. Góes

3.º PÁREO – 1.600 m. – Cr$ 60 mil — Às 15,05 hs.

		Or	Ks.					
1—1	Vatinga, J. Marchant	2	54	—	2.º M. Negrinha-Regia	— 1300	AM	— M. Almeida
2	Rami, M. Silva	1	54	—	6.º Terpsicore-Beiçudinha	— 1800	GM	— C. Gomez
2—3	Nyasa, A. Santos ...	6	56	—	5.º M. Negrinha-Vatinga	— 1300	AM	— J. Morgado
4	Bateria, W. Andrade	1	54	—	10.º Beiçudinha-F. Helen	— 1300	AM	— R. Tripodi
3—5	Keniata, L. Santos ..	3	56	—	4.º M. Negrinha-Vatinga	— 1300	AM	— H. Souza
6	Greiuna, P. Pontours	4	56	—	6.º M. Negrinha-Vatinga	— 1300	AM	— J. Burloni
4—7	Vovó Benedita, O. Bas	*	58	—	7.º Beiçudinha-F. Helen	— 1300	AM	— J. Venâncio
8	Terpsicore, D. P. Sil	5	54	—	11.º M. Negrinha-Vatinga	— 1300	AM	— S. Câmara
9	Odysseia, A. Barroso	8	50	—	7.º Régia-Gadanha	— 1300	AM	— S. d'Amore

4.º PÁREO – 1.200 m. – Cr$ 80 mil — Às 15,40 hs.

		Or	Ks.					
1—1	Lord Diam., J. G. Sil	9	55	—	3.º Mustard-Nilopolis	— 1000	GL	— O. Coutinho
2	Macau, A. Dornelles	6	55	—	Uº Frappant-Zé Catimba	— 1500	AL	— H. Souza
2—3	Nilopolis, J. March	8	55	—	2.º Mustard-L. Diamante	— 1000	GL	— J. Vasconcellos
4	Pampeiro, A. Ricardo	4	55	—	3.º D. Leivas-Labatout	— 1400	AP	— G. Feijó
3—5	Labatout, N/corre	7	55	—	Não correrá	—	—	—
6	Van Clet, J. F. San.	5	55	—	U.º D. Leivas-Labatout	— 1400	AP	— M. Mendes
7	High Society, A. Cardo.	1	55	—	6.º Idem	— 1400	AP	— A. Palm F.º
4—8	Ivanil, A. Santos	2	55	—	2.º Moju-Muago	— 1000	GL	— O. Lopes
9	Agrimpex, M. Silva .	3	55	—	1.º Gravat-Marajan	— 1500	AM	— P. Morgado
10	Poncho Ne, A. G. Sil	10	55	—	5.º Moju-Ivanil	— 1000	GL	— B. Cruz

5.º PÁREO – 1.600 m. – Cr$ 120 mil – Hand. Esp. – Às 16,10

		Or	Ks.					
1—1	Kalaus, A. Santos	*	54	—	1.º Narcisaus-Verbo	— 2400	GM	— C. Ferreira
"	Pernot, J. G. Silva .	5	54	—	6.º Mano a Mano-Swami	— 1400	AM	— C. Ferreira
2—2	Peregrina, M. Silva ..	6	56	—	1.º C. Choice-Sheli	— 1600	AM	— P. Morgado
"	Beto, D. P. Silva ...	7	57	—	1.º Cursor-Cylon	— 1600	AM	— P. Morgado
3—3	Vulgo, L. Rigoni	*	56	—	1.º Marmanjo-Jaganan (SP)	— 1800	AL	— A. Feijó
4	Cotoxó, C. Dias	2	51	—	Uº Kalaus-Narcisaus	— 2400	GM	— Ed. Coutinho
4—5	Z. Z. Zum, I. Sousa .	4	57	—	5.º Lohengrin-Diz	— 1600	GL	— A. Barbosa
6	Cursor, A. Ricardo ..	3	51	—	2.º Beto-Cylon	— 1600	AM	— Manoel Souza
7	Itabino, A. G. Silva	1	50	—	4.º Loyd-Volúvel	— 1400	GL	— A. Corrêa

6.º PÁREO – 1.200 m. – Cr$ 80 mil — Às 16,40 hs. (BETTING)

		Or	Ks.					
1—1	Fleur Bleu, D. Morei.	9	55	—	2.º Changuita-La Negra	— 1400	AM	— D. Ferreira
2	Mayflower, J. G. Sil	10	55	—	7.º Changuita-F. Bleue	— 1400	AM	— E. Coutinho
3	Temerosa, J. Marchant	8	55	—	6.º idem	— 1400	AM	— S. d'Amore
2—4	Nicole, J. Ramos	5	55	—	10.º Paris-Marguerite	— 1300	AL	— V. Costa
5	Vândalo, M. Silva ...	7	55	—	5.º Changuita-F. Bleue	— 1400	AM	— R. Morgado
6	Mi Reina, A. Marçal .	4	55	—	12.º Lebre-Miss Boneca	— 1000	GL	— T. Garcia
3—7	Pena Branca, A. San	2	55	—	4.º Changuita-F. Bleue	— 1400	AM	— A. Corrêa
8	Granadera, W. Andra	11	55	—	6.º Lebre-Miss Boneca	— 1000	GL	— S. Freitas
9	Zarraza, A. G. Silva	13	55	—	Uº Vendange-Vancouver	— 1400	GL	— G. Morgado
4-10	Miss Boneca, A. Ricar	3	55	—	2.º Lebre-Malta	— 1000	GL	— G. Feijó
11	Be Gay, J. Marinho .	6	55	—	4.º Lebre-Miss Boneca	— 1000	GL	— A. Araújo
12	Mila, O. Moura	1	55	—	11.º Lebre-Miss Boneca	— 1000	GL	— A. Palm F.º
13	Lua Bonita, I. Mart	12	55	—	9.º Paris-Marguerite	— 1300	AL	— J. Burloni

7.º PÁREO – 1.500 m. – Cr$ 85 mil — Às 17,15 hs. (BETTING)

		Or	Ks.					
1—1	Zimbo, J. Marchant .	1	55	—	10.º Kilarney-Tio Ricardo	— 1600	AM	— M. Almeida
2	Reward, A. Marçal ..	5	55	—	11.º Idem	— 1600	AM	— C. Ferreira
3	Labor, A. Bolino ...	11	55	—	12.º Excelsior-Zimbo	— 1200	AP	— R. Costa
2—4	Bóreas, L. Rigoni ...	10	55	—	4.º Kilarney-Tio Ricardo	— 1600	AM	— Manoel Souza
5	Zeo, D. P. Silva ...	6	55	—	1.º Orvalhero-Muscari	— 1200	AP	— José S. Silva
6	Mentor, A. Hodecker	12	55	—	7.º Volpi-Armendariz	— 1400	GM	— B. Carvalho
3—7	Armendariz, I. Sousa	14	55	—	5.º Zoada-Zangado	— 2000	GM	— A. Feijó
8	Kili, M. Henrique ...	8	55	—	8.º Exchange-Curriculum	— 1500	AP	— J. Lourenço F.
9	Monge Brun, W. And	4	55	—	8.º Expert-Epsom	— 1300	AP	— E. Caminha
10	Moju, J. G. Silva ...	9	55	—	1.º Ivanil-Muago	— 1000	GL	— E. Pereira F.
4-11	Vietnan, M. Silva ..	7	55	—	1.º Zagal-Orvalhero	— 1200	AM	— E. Freitas
12	Mondo, A. Santos ...	13	55	—	2.º Expert-Epsom	— 1300	AP	— M. Mendes
13	Bronzeado, A. Ricardo	3	55	—	4.º Volpi-Armendariz	— 1400	GM	— A. Cardoso
14	Anjou, A. G. Silva ..	2	51	—	4.º Zoada-Zangado	— 2000	GM	— Red. Freitas

8.º PÁREO – 1.600 m. – Cr$ 60 mil — Às 17,50 hs. (BETTING)

		Or	Ks.					
1—1	Don Flavito, M. Silva	3	58	—	9.º Intrometido-Ajax	— 1600	AL	— O. Lopes
2	Temporal, L. Santos .	6	54	—	4.º Narciso-Continental	— 1300	AP	— S. Freitas
1—3	Ria, L. Rigoni	1	60	—	7.º N. Boy-Intrometido	— 1500	AP	— P. Campos
4	Dório, J. Santos	2	52	—	10.º D. Flavito-Tampico	— 1500	AL	— E. Coutinho
5	Coligny, A. Hodecker	9	50	—	6.º Quarral-Guarda	— 1500	AL	— L. Tripodi
1—6	Cosmico, A. Barroso	*	54	—	1.º Guahandi-Quarral	— 1300	AP	— C. Pereira
7	Chianti, W. Andrade .	3	56	—	7.º Narciso-Decurião	— 1300	AP	— T. Garcia
8	My Own, A. Santos ..	*	50	—	Uº N. Boy-Chaço	— 1600	AL	— C. Gomez
1—9	Macon, P. G. Silva .	4	58	—	Uº Voluntarioso-D. Flavito	— 2000	GM	— B. Ribeiro
10	Diabo Louro, I. Sousa	8	50	—	6.º Idem	— 2000	GM	— P. Morgado
11	Rádio Globo, J. G. Sil.	7	56	—	13.º Intrometido-Ajax	— 1600	AL	— V. Alkane

Resultados das carreiras de ontem

Foram os seguintes os resultados das carreiras de ontem na Gávea:

1.º PÁREO — 1.400 Metros Pista: A. L. — Prêmio: Cr$ 70.000,00

1.º Jungle Crier, A. Ricardo . 56
2.º Lôbo, J. G. Silva, ap. ... 55
Diferenças: pescoço e pescoço — Tempo: 88" — Vencedor: (7) 124,00 —Dupla: (14) 52,00 — Placês: (7) 40,00 e (1) 16,00 — Proprietário: Stud Sol Ardente — Treinador: Gonçalino Feijó.

2.º PÁREO — 1 400 Metros — Pista: A. L. — Prêmio: Cr$ 60.000,00

1.º Canotier, A. Bolino 52
2.º Duque, M. Silva 54
Não correu: Mapa Mundi.
Diferenças: 3/4 de corpo e pescoço — Tempo: 89" 2/5 — Vencedor: (4) 68,00 — Dupla: (22) 78,00 — Placês: (4) 28,00 e (3) 16,00 — Proprietário: Amilcar Turner de Freitas — Treinador: Gilberto Ferreira.

3.º PÁREO — 1 400 Metros — Pista: A. L. — Prêmio: Cr$ 80.000,00

1.º Clélia, A. Ricardo 55
2.º Candoca, D. Moreira 55
Não correu: Ilca.

Dr. Fortunato
OLHOS · OUVIDOS
NARIZ · GARGANTA
1 às 6 hrs. TEL. 22-3635
Consulta Cr$ 100,00
HORA MARCADA CR$ 200,00
RUA DA CARIOCA, 6 - 4º ANDAR

Diferenças: 1 corpo e 2 corpos — Tempo: 88" 3/5 — Vencedor: (2) 29,00 — Dupla: (11) 111,00 — Placês: (1) 25,00 — Proprietário: Stud Vargem Alegre — Treinador: Levi Ferreira.

4.º PÁREO — 1 200 Metros — Pista: A. L. — Prêmio: Cr$ 80.000,00

1.º Neapolitan Prince, I. Sou. 55
2.º Mister Money, J. G. Silva 54
3.º Estilete, M. Silva 55
Não correu: Marenostrum.
Diferenças: 2 corpos e pescoço — Tempo: 77" 1/5 — Vencedor: (7) 66,00 — Dupla: (44) 472,00 — Placês: (7) 23,00, (9) 32,00 e (1) 14,00 — Proprietário: Stud Marimbás — Treinador: Valdemar Costa.

5.º PÁREO — 1 400 Metros — Pista: A. L. — Prêmio: Cr$ 80.000,00

1.º Anjou, L. Rigoni 55
2.º Orvalhero, M. Silva 55
3.º Zazo, J. Ramos 55
Não correu: Zabelo.
Diferenças: paleta e 1 1/2 corpo — Tempo: 88" 4/5 — Vencedor: (9) 24,00 — Dupla: (24) 49,00 — Placês: (9) 11,00, (2) 12,00 e (1) 11,00 — Proprietário: Stud Oiram — Treinador: Redunino Freitas.

6.º PÁREO — 1 300 Metros — Pista: A. L. — Prêmio: Cr$ 70.000,00

1.º Fairford, L. Rigoni 56
2.º Offembach, M. Henrique . 56
3.º Dardowell, M. Silva 56
Não correu: Jumbo.
Diferenças: cabeça e 3 corpos — Tempo: 82" 2/5 — Vencedor: (1) 17,00 — Dupla: (12) 30,00 — Placês: (1) 11,00, (4) 12,00 e (7) 12,00 — Proprietário: Stud Seabra — Treinador: Manoel de Sousa.

7.º PÁREO — 1 300 Metros — Pista: A. L. — Prêmio: Cr$ 70.000,00

1.º Only You, G. Queiros ap. . 54
2.º Lasiandra, L. Rigoni 56
3.º Uirara, M. Silva 56
Diferenças: 1 corpo e cabeça — Tempo: 82" 3/5 — Vencedor: (13) 450,00 — Dupla (24) 105,00 — Placês: (13) 107,00, (5) 68,00 e (7) 15,00 — Proprietário: Stud Sidi — Treinador: Mário Mendes.

8.º PÁREO — 1 400 Metros — Pista: A. L. — Prêmio: Cr$ 70.000,00

1.º Ocara, J. Marchant 56
2.º Darga, M. Silva 56
3.º Hagra, J. G. Silva, ap. . 55
Não correu: My Fair Lady.
Diferenças: focinho e 1/2 corpo — Tempo: 89" 2/5 — Vencedor: (2) 77,00 — Dupla: (12) 30,00 — Placês: (2) 20,00, (3) 11,00 e (6) 24,00 — Proprietário: Stud Rocha Faria — Treinador: Jorge Morgado.

Mov. de apostas ... 46.914.300,00
Concursos 1.292.775,00
Total 48.207.075,00

PARA VOCÊ
Uma ponta:
DON FLAVITO
Duas duplas:
2.º páreo — 14
4.º páreo — 24
Três placês:
TIA MIMI
LORD DIAMANTE
FLEUR BLEUE

FOGÃO HELIOGÁS
Entrada Cr$ 1.000,00. Mensalidade de Cr$ 600,00. Entregamos em 48 horas, instalado em seu domicílio.
CASA LIBERAL DE MAQUINAS
Rua Conde de Bonfim, 277 — Tel.: 54-1296 e Rua Viúva Dantas, 60-D — CAMPO GRANDE (Perto da Estação)

Vidraçaria Cruzeiro do Sul
(IMPORTAÇÃO E EXPORTAÇÃO)
VIDRAÇARIA CRUZEIRO DO SUL
Instalações completas de: Vidros Metais, Espelhos, Cristais e Vidros fantasia. — Telhas, Ladrilhos, Paves, Tijolos e molduras em grosso — Bisautagens, Espelhação, Gravação, Opacação etc.
EXECUÇÃO RAPIDA A PREÇOS MÓDICOS
Oficinas próprias
GRANDE VARIEDADE DE ARTIGOS PARA PRESENTES
Paulino Rodrigues da Rocha & Cia. Ltda.
RUA DO REZENDE, 33/35 — FONE: 42-4434 — LOJA
RUA DOS ARCOS, 86 — DEPÓSITO

ENDEMIAS RURAIS (MATA MOSQUITO)
GUARDA-NOTURNO OU MUNICIPAL
Indústria paulista admite 3 colaboradores que sejam desembaraçados e que disponham de 4 horas diárias. Paga-se bem. Tratar à Rua do Ouvidor, 56 sobrado, sala 1. — Munidos de documentos e fotografias. Guarda-se sigilo. Tratar 2.ª-feira.

CASIMIRAS LINHOS TROPICAIS
Casas HUDDERSFIELD S. A.
casimiras - linhos - tropicais
NACIONAIS ESTRANGEIROS
RIO DE JANEIRO
Rua dos Andradas, 58
Rua Uruguaiana, 128
Av. Marechal Floriano, 47
Rua da Carioca, 29
Rua 7 de Setembro, 204
BELO HORIZONTE
JUIZ DE FORA
CURITIBA
CAMPOS
SÃO PAULO
GOIÂNIA
BAURÚ
PÔRTO ALEGRE
VITÓRIA

O FLAMENGO TESTA A SELEÇÃO

ESTA TARDE, NA GÁVEA, A PELEJA QUE SERVIRÁ PARA APRESENTAÇÃO DO NOVO SELECIONADO CARIOCA À TORCIDA – COMO FORMARÃO AS DUAS EQUIPES – MOACIR E DIDA SÃO AS DÚVIDAS NO TIME DO FLAMENGO – JUIZ, HORÁRIO E PRELIMINAR

TIM CONFIANTE

Por outro lado, o preparador técnico confia em que seus eventuais pupilos estão capacitados para uma boa campanha. Conta com a boa vontade de todos e isso já é uma garantia. Os dois treinos de conjunto, embora um tanto prejudicados pelas chuvas que caíram no momento da prática, deram oportunidades para verificações e corrigendas, quanto ao sistema a ser usado pelo conjunto. Apesar do tempo exíguo muita coisa foi feita e o "match-treino" desta tarde servirá para os retoques finais.

Finalmente, vai a seleção carioca fazer a sua prova de fôgo, enfrentando esta tarde, na Gávea, a representação do Flamengo. Os rapazes que estão sob a orientação técnica do veterano Tim, não escondem a vontade de corresponder à confiança da qual são portadores. Todos desejam provar que os "cobrões" serão substituídos à altura e, por conseguinte, não farão falta para que o título do campeonato brasileiro fique nesta provisória capital.

Não é segrêdo a formação da equipe considerada titular. A meta estará confiada ao pernambucano Manga, que deverá revezar com Ubirajara, elemento também de grade categoria. A zaga é firme e tem condições para brilhar, com Joel, Darci Faria, Zózimo e Altair. Êstes, os homens da linha defensiva. Amaro e Décio Estêves estarão no "miolo", enquanto Sabará, Rossi, Pinga e Babá compõem o quarteto pròpriamente avançado.

DUVIDAS NO FLA

O Flamengo aprontou, sexta-feira, sem contar com Moacir e Dida, além, naturalmente, de Babá.

Modesto Bria, no treino, lançou Gérson, Roberto e Alfredinho, respectivamente, para as posições dos ausentes, completando, assim, o time que enfrentará a seleção.

Assim sendo, as duas equipes alinharão: seleção — Manga (Ubirajara); Joel e Darci; Amaro, Zózimo e Altair; Sabará, Rossi, Pinga, Décio e Babá.

FLA — Mauro; Joubert e Copolilo; Jadir, Alfredinho e Jordan; Luís Carlos, Gérson, Henrique, Roberto e Alfredinho.

JUIZ, HORÁRIO E PRELIMINAR

Para dirigir o cotejo foi designado o senhor Amílcar Ferreira, que será auxiliado por Arlindo Elói de Andrade e Carlos Floriano Vidal.

Na preliminar jogarão os veteranos do Madureira contra os árbitros da FMF.

A peleja principal terá seu início às 16 horas, enquanto a preliminar começará às 14.

Joel e Altair, novos zagueiros laterais da seleção carioca

GANHE DINHEIRO!

Cr$ 250.000,00

POR SEMANA, PELOS SEUS PALPITES!

"CONCURSO FUTEBOL"

Fiscalizado pelo Govêrno Federal — Carta Pat. número 176, de 8-10-1952

- Compre por Cr$ 30,00 cada exemplar da Folha da Guanabara Esportiva.
- Preencha os cupons COM SEUS PALPITES.
- É fácil... é prático... é seguro!
- Haverá acumulada se não houver acertadores, o que fará o concurso ainda mais sensacional!

Compre a OLHA DA GUANABARA ESPORTIVA

à venda em tôdas as bancas de jornais, leia as instruções, dê os seus palpites e coloque seu cupão na urna existente em quase tôdas as bancas, até o dia 14, às 18 horas.

SURGIRÁ HOJE O CAMPEÃO PAULISTA

TANTAS PRORROGAÇÕES QUANTAS FOREM NECESSÁRIAS — JAIR É A DÚVIDA ENTRE OS SANTISTAS — JOGARÁ COMPLETO O PALMEIRAS

S. PAULO, 9 (Asapress) — Voltará a vibrar, amanhã à tarde, o Estádio "Paulo Machado de Carvalho", pois Palmeiras x Santos mais uma vez estarão se defrontando para decidir a quem pertencerá o título de campeão paulista de futebol de 1959.

Os dois encontros disputados na série decisiva terminaram respectivamente com os empates de 1x1 e 2x2.

Por isso mesmo, o prélio da finalíssima está atraindo a atenção do público esportivo, visto que os dois contendores deverão disputar um cotejo dos mais empolgantes, no qual, tanto o quadro dirigido por Osvaldo Brandão como a equipe comandada por Lula, poderá sair de campo com os louros da vitória.

DECIDE-SE AMANHÃ...

Se no tempo regulamentar se verificar igualdade de condições, será disputada, em seguida, uma prorrogação de 30 minutos. Persistindo a igualdade, serão levadas a efeito tantas prorrogações de 15 minutos até que se verifique marcação de "goal", quando a peleja será encerrada.

O início do prélio está marcado para às 15,15 horas.

Anacleto Pietrobon foi indicado para a direção do jogo, contando nas laterais com o auxílio de Catão Montez Júnior e Etefan Válter Glanz.

Os quadros deverão formar assim:

PALMEIRAS: Valdir; Djalma Santos e Valdemar; Geraldo, Zequinha e Aldemar; Julinho, Romeiro, Américo, Nardo e Chinezinho.

SANTOS: Laércio; Getúlio e Dalmo; Feijó, Formiga e Zito; Dorval, Urubatão (Jair), Coutinho, Pelé e Pepe.

AMANHÃ, SERÃO CONHECIDOS OS NOMES DOS JOGADORES DO PALMEIRAS E SANTOS

S. PAULO, 9 (Asapress) — Após o jôgo de amanhã, no Pacaembu, entre Palmeiras x Santos, o senhor Mendonça Falcão, presidente da Federação Paulista de Futebol, deverá divulgar a relação que lhe foi entregue pelo técnico Almoré Moreira, na qual figuram os nomes dos jogadores que completarão o plantel da seleção paulista.

A reportagem apurou, ontem, que são êles os seguintes:

Do Palmeiras: Djalma Santos, Julinho e Chinezinho.

Do Santos: Formiga, Zito, Dorval, Coutinho, Pagão, Pelé e Pepe.

Campeonato Brasileiro de Futebol

Quatro jogos serão disputados hoje, encerrando as quartas de final

GAUCHOS LUTARÃO PELA REABILITAÇÃO

PORTO ALEGRE, 9 (Asapress) — As atenções do público esportivo estão voltadas para o prélio de amanhã à tarde, no Estádio Olímpico, quando a seleção gaúcha pela segunda vez enfrentará a representação catarinense, em disputa do Campeonato Brasileiro de Futebol. Domingo passado, em Florianópolis, os comandados de Galêgo foram batidos por 4 x 2.

Amanhã, todavia, tomadas as devidas precauções, a equipe do Rio Grande do Sul entrará em campo disposta a conseguir a vitória, pois o empate ou derrota, representará a desclassificação no certame.

As equipes deverão alinhar com as seguintes disposições:

RIO GRANDE DO SUL — Alberto, Valério, Osvaldo e Jari; Cléo e Canário; Dario, Lelo, Naninho, Negrito e João.

SANTA CATARINA — Grapeti, Roberto, Ivo e Antoninho; Zilton e Nelinho; Galêgo, Teixeirinha, Idésio, Sombra e Almeirindo.

Na direção da peleja funcionará o apitador Alberto da Gama Malcher, do quadro da entidade carioca.

CEARÁ EM BUSCA DE UM RESULTADO FAVORÁVEL

POTIGUARES DISPOSTOS A ELIMINAR OS ALENCARINOS

NATAL, 9 (Asapress) — As seleções do Rio Grande do Norte x Ceará deverão disputar, amanhã à tarde, no Estádio Juvenal Lamartine, um sensacional prélio, em disputa das quartas de final do Campeonato Brasileiro de Futebol.

Atuando domingo passado em Fortaleza, os locais conseguiram sobrepujar o seu adversário pela contagem mínima. Animado com êste feito, os potiguares entrarão em campo dispostos a obter pelo menos o empate, o que representará a eliminação de seu adversário do certame.

Os alencarinos, por sua vez, estão dispostos a conseguir um resultado favorável, tendo o técnico Jorge Vieira tomado tôdas as providências cabíveis.

Os quadros deverão formar com as seguintes disposições:

R. G. DO NORTE — Ribamar, Biro e Calado; Papagaio, Pádua e Mauro; Jorginho, Aladim, Saquinho, Jorginho II e Ivo.

CEARÁ — Aluísio, Mesquita e Alexandre; Cláudio, Itamar e Aluísio III; Moésio, Válter Vieira, Guilherme, Aldo e Bececê.

Na direção da peleja funcionará o árbitro Cláudio Régis, da Federação Alagoana.

BAHIA X ESPÍRITO SANTO EM CONFRONTO

VITÓRIA, 9 (Asapress) — No Estádio Governador Bley terá lugar, amanhã à tarde, o segundo encontro entre as seleções do Espírito Santo x Bahia, pelas quartas de final do Campeonato Brasileiro de Futebol.

Os baianos venceram domingo passado e os capixabas lutarão para conseguir a reabilitação.

As equipes deverão formar assim:

ESPÍRITO SANTO — Irezê, Pereira e Hélio; Fontana, Maciel e Rafael; Ciro, Adilson, Luizinho, Jurandir e Alcenir.

BAHIA — Válter, Valvir e Medrado; Pinguela, Nelinho e Boquinha; Pinga, Matos, Quarentinha, Barros e Salvador.

O prélio será dirigido pelo apitador Cláudio Magalhães, do quadro da FMF.

AMAZONAS E PARÁ DECIDEM A CLASSIFICAÇÃO

MANAUS, 9 (Asapress) — Amazonas x Pará estarão novamente em confronto, amanhã à tarde, desta feita no gramado do Parque Amazonense para decidir a continuação no Campeonato Brasileiro de Futebol.

Os paraenses, domingo passado, em Belém, venceram por 3 x 1. Em face do sucedido, os barés terão que lutar para conseguir a vitória, pois do contrário estarão alijados do certame.

Os quadros para amanhã à tarde deverão formar assim:

PARÁ — Assa, Nonato e Olinto; Mangaba, Socó e Ivan; J. Castro, Alfredo, J. Alves, Chininha e Chaminha.

AMAZONAS — Simões, Jaime Costa e Gatinho; Raimundo, Jaime Basílio e Orlando; Tucupi, Hugo, Gordinho, Dermilson e Horácio.

Na direção da peleja funcionará o apitador carioca Manuel Machado.

Balanço internacional da Temporada de 1959

Prosseguimos, hoje, no balanço do futebol nacional do ano findo – Atividades de nossas seleções – Em revista as campanhas de Botafogo, Flamengo, Bangu, Vasco e América – O novo "fita azul" do futebol carioca — (2.ª de uma série de 3 reportagens de Almir Leite)

Voltamo, hoje, a apresentar números do futebol brasileiro, no que se refere às competições realizadas no ano findo abrangendo não só os nossos selecionados como também os clubes cariocas que disputaram jogos com equipes estrangeiras.

OS COMPROMISSOS DE NOSSOS SELECIONADOS

Durante a temporada que findou estivemos em ação, representados para diversas seleções. Disputamos cinqüenta jogos, isso incluindo a Seleção Brasileira pròpriamente dita, que enfrentou inglêses e chilenos; a Seleção Pernambucana (Campeonato Extra de Guaiaquil); a seleção Amadora (Jogos Pan-Americanos e Eliminatórias das Olimpíadas de Roma); a Seleção Militar (1.º Campeonato Sul-Americano de Futebol para Militares); a Seleção do Departamento Autônomo (excursão pela Europa) e a Seleção Carioca que enfrentou o River Plate.

EIS O BALANÇO DESSES COMPROMISSOS:

	V	D	E
Seleção Brasileira	8	0	2
Seleção Pernambucana	3	2	0
Seleção Amadora	4	2	1
Militar	2	0	0
Seleção D. Autônomo	7	14	4
Seleção Carioca	1	0	0
Total	25	18	7

BOTAFOGO

O Botafogo foi um dos poucos clubes que não tiveram sorte em sua estréia, pois começou sua excursão sendo derrotado para o conhecidíssimo AIK, clube dos mais tradicionais da Suécia, e ao qual o próprio alvi-negro já o goleou aqui no Brasil no gramado de General Severiano. A rigor, o resultado que se pode tachar de bom para o Botafogo, foi o empate de 2x2 frente à Seleção Nacional da Austria. Também merece destaque a sua vitória de 5 x 4 contra o Atlético de Madri, o team de Vavá. Eis os números da campanha do Botafogo:

DATA	ADVERSÁRIO	LOCAL	RESULTADO
13-5	AIK	Suécia	0 x 1
22-5	Gimonas	Suécia	3 x 1
25-5	Seleção	Dinamarca	1 x 2
26-5	Combinado	Suécia	3 x 0
28-5	Com. de Malmoe	Suécia	3 x 1
31-5	Liège	Bélgica	3 x 1
3-6	Seleção	Austria	2 x 2
6-6	Anderletch	Bélgica	5 x 0
10-6	Fortuna	Holanda	4 x 3
12-6	Willen	Holanda	4 x 1
14-6	Saarbrucken	Alemanha	4 x 1
17-6	Milan	Itália	2 x 2
22-6	Feyenoord	Holanda	1 x 3
24-6	Atlético Madri	Espanha	6 x 4
29-6	Sevilha	Espanha	2 x 1

Jogos realizados: 13 — Vitórias: 10 — Empates: 2 — Derrotas: 1 — Tentos pró: 43 — Contra: 23 — Saldo: 20.

FLAMENGO

O team da Gávea em 59 preferiu não ir à Europa. Andou pela América do Sul, onde, aliás, conseguiu bôas vitórias, só vindo a sofrer um revés, que foi na sua estréia no Peru, contra o Peñarol. A campanha do Flamengo foi a seguinte:

DATA	ADVERSÁRIO	LOCAL	RESULTADO
23-1	Peñarol	Peru	0 x 2
25-1	Municipal	Peru	2 x 0
28-1	Colo-Colo	Peru	4 x 2
3-2	River Plate	Peru	4 x 1
7-2	Alianza	Peru	4 x 3
15-2	Combinado	Chile	1 x 0
18-2	Colo-Colo	Chile	4 x 2
15-11	Spartak	Maracanã	3 x 0
22-12	River Plate	Maracanã	2 x 1

Jogos realizados: 9 — Vitórias: 8 — Derrotas: 1 e 0 empate. — Tentos pró: 24; contra 10 — Saldo: 14 "goals".

BANGU

Os banguenses também preferiram a América do Sul e América Central, onde estiveram em ação 9 vêzes. Eis os números de sua excursão:

DATA	ADVERSÁRIO	LOCAL	RESULTADO
3-1	Alajeralense	Costa Rica	2 x 1
8-1	Uda. (Checo)	Costa Rica	1 x 0
11-1	Millonarios	Colômbia	1 x 2
18-1	Santa Fé	Colômbia	1 x 1
21-1	Nacional	Colômbia	2 x 2
24-1	Independiente	Colômbia	3 x 1
25-1	Millonarios	Colômbia	4 x 0
29-1	Manizales	Colômbia	5 x 2
1-2	Millonarios	Colômbia	1 x 1

Partidas disputadas: 9 — Vitórias: 5 — Derrota 1 e 3 empates. — Tentos pró: 20; contra 10; saldo 10 "goals".

VASCO DA GAMA

A excursão do Vasco da Gama em seu sentido de organização, não foi das melhores, tanto assim que ainda hoje o Vasco diz que o empresário ficou-lhe devendo, enquanto que o empresário desmente tal notícia. Aliás, a excursão do Vasco da Gama foi sensivelmente prejudicada pelo Santos, que com o título de campeão do Brasil (o título de campeão do Rio—São Paulo lhe dava êsse direito) jogava por menos dois mil dólares do que o team carioca. O Vasco estêve quase uma semana sem jogar e quando isso aconteceu veio a sua primeira derrota frente ao Fortuna (alemão) na França. Eis sua campanha:

DATA	ADVERSÁRIO	LOCAL	RESULTADO
18-5	Eddevold	Suécia	5 x 1
20-5	Seleção	Dinamarca	2 x 1
22-5	Combinado	Suécia	11 x 0
26-5	Combinado	Finlândia	1 x 1
28-5	Combinado	Suécia	4 x 1
9-6	Fortuna	França	1 x 2
11-6	Milan (Itália)	França	2 x 1
14-6	Atlético Madri	Espanha	5 x 4
22-6	Betis	Espanha	1 x 2

Jogos realizados: 9 — Empates: 1 — Derrotas: 2 — Tentos pró: 32; contra: 13 — Saldo: 19.

AMERICA

O América realizou duas excursões. A primeira em gramados latino-americanos e a segunda na Europa e Oriente Médio. No seu giro do outro lado do Atlântico, conservou honrosa invencibilidade em 13 jogos. Somando-se a êstes os seus derradeiros quatro prélios na América do Sul, teremos uma série de 17 partidas. E' o novo "fita azul" do futebol carioca. Eis suas pelejas:

DATA	ADVERSÁRIO	LOCAL	RESULTADO
4-1	River Plate	Argentina	2 x 0
5-1	Peñarol	Uruguai	2 x 4
7-1	Nacional	Uruguai	2 x 1
11-1	Wanderers	Chile	0 x 1
14-1	San Luiz	Chile	1 x 0
18-1	La Serena	Chile	6 x 0
21-1	Wanderers	Chile	5 x 0
25-1	Strongest	Bolívia	1 x 2
29-1	Bolívar	Bolívia	1 x 1
1-2	Combinado	Bolívia	3 x 2
4-2	Independiente	Argentina	1 x 0
7-2	Pullmes	Argentina	2 x 0
1-6	Benfica	Portugal	0 x 0
3-6	Salgueiros	Portugal	5 x 0
8-6	Hapeol	Israel	5 x 2
10-6	Macabi	Israel	5 x 0
13-6	Seleção	Israel	1 x 0
18-6	Galatasaray	Turquia	2 x 1
20-6	Betiksas	Turquia	0 x 0
22-6	Ferenbach	Turquia	4 x 4
24-6	Panthinaikos	Grécia	5 x 2
26-6	AEK	Grécia	3 x 1
30-6	Olimpyakos	Grécia	1 x 0
2-7	Seleção	Grécia	2 x 0
10-7	Belenenses	Portugal	3 x 2

Jogos realizados: 25 — Vitórias: 16 — Empates: 4 — Derrotas: 3 — Tentos pró: 62 — Tentos contra: 23 — Saldo: 39.

Aí está registrado o encontro imprevisto em nossa redação. Artur Emídio olha para o dr. Gilberto meio desconfiado. Mário Derrico, ao centro, havia feito um sinal para Djalma bater a foto

ARTUR EMIDIO ACEITOU O DESAFIO

Artur Emídio aceitou o desafio que lhe fôra feito pelo advogado Gilberto de Oliveira. Aliás, ontem houve um encontro imprevisto em nossa redação. Os dois atletas baianos conversaram sôbre capoeira na presença da reportagem, sem, entretanto, se identificarem. No final da palestra apresentamos um ao outro e, então, surgiu uma certa desconfiança entre ambos.

Artur Emídio logo declarou que está em forma e pronto para entrar em ação. O pupilo do mestre Bimba, alegando que precisa de alguns dias para se preparar, solicitou prazo mínimo até o fim do mês. Pelos entendimentos havidos, o combate deverá ser realizado nos últimos dias de janeiro.

"MELHORES" E "REVELAÇÕES" DO ANO FINDO

A equipe de "Luvas e Quimonos", atendendo às solicitações dos leitores, resolveu apontar os "melhores de 59" nos diversos esportes de que vimos tratando nestas colunas, bem como as suas "revelações": Mário Derrico, Didimo Castro e Milton Borga organizaram a seguinte lista: boxe profissional: Celestino Pinto, que foi também a grata revelação do ano; boxe amador — melhor: José Luís de Carvalho; revelação: Pedro Montanha. Jiu-jitsu — Deixamos de apontar o melhor e a revelação em virtude da falta de competições no ano findo. Judô — melhor: Shunji Hinata; revelação: M. Togashi. "Catch" — melhor: K.O. Jack; revelação: Roquinha. Capoeira. Também não houve competições nesta modalidade.

GINÁSIO VIGAS TRABALHA PARA A A.B.B.R.

No próximo dia 18 terá lugar no Teatro João Caetano um "show" acrobático" organizado pela Rêde Ginásio Vigor em benefício da A.B.B.R. Marcos Loureiro diretor da referida rêde, elaborou o [illegible]

Cama elástica; exibição de capoeiragem completa com Artur Emídio e sua gente; paradas-saltos mortais; contorsionismo; desfile de balizas de diversos clubes; consagração de 'Mister Distrito Federal".

Os ingressos estão à venda na sede do Ginásio, à Rua Senador [illegible] 7-A-8.º andar.

MAIS UMA DO SR. HILTON SANTOS

NITERÓI, Bureau Fluminense de Imprensa — Os meios esportivos fluminenses receberam com estranheza o protesto dirigido à Federação Metropolitana de Futebol, pelo presidente do Flamengo, sr. Hilton Santos, contra o reconhecimento do Canto do Rio como o campeão da disciplina do campeonato carioca de 1959.

Acha o presidente do Flamengo que o Canto do Rio, participando de apenas dois campeonatos — o de profissionais e o de aspirantes — não pode fazer jus à "Taça Disciplina", pois concorre lealmente com os demais participantes do campeonato carioca, que intervêm nos três campeonatos da Federação Metropolitana de Futebol.

O protesto do presidente do Flamengo resulta nulo, prêm, já que os demais representantes de clubes da Federação Metropolitana de Futebol garantiram a proclamação do Canto do Rio como detentor da "Taça de Disciplina", em cuja disputa o clube do sr. Hilton Santos formou entre os últimos colocados, como conseqüência direta da péssima administração que o Flamengo está tendo no momento.

FALTA DE ACÔRDO FINANCEIRO CANCELA JÔGO EM JUIZ DE FORA

Considerada ecessiva a solicitação de 200 mil para uma exibição da seleção carioca em Juiz de Fora – Continua vaga a data de 13 – Pernambuco, última esperança;

Não houve acôrdo para a exibição da seleção carioca na "Manchester Mineira", no próximo dia 13. O assunto foi decidido na noite de anteontem, entre os presidentes da FMF, sr. Antônio do Passo e da L. D. J. F., sr. sr. Elias José Felix, tendo êste último considerado excessiva a cota de 200 mil cruzeiros solicitada pelo mentor guanabarino, sob alegação de que a praça daquela cidade mineira não tem possibilidade para tal preço.

CONTINUA VAGA A DATA DE 13

Em conseqüência da desistência da Liga de Desportos de Juiz de Fora, em promover a apresentação do selecionado carioca, que se prepara para intervir no campeonato brasileiro, naquela localidade, continua vaga a data do próximo dia 13 para uma exibição da representação carioca.

PERNAMBUCO (CACARECO): ÚLTIMA ESPERANÇA

Diante dos cancelamentos para apresentação da seleção carioca, em Goiânia e Juiz de Fora, o presidente da FMF, sr. Antônio do Passo volta suas vistas para a "Seleção Cacareco", de Pernambuco que representou a CBD no Extra do Equador, como última esperança.

Entretanto, uma dificuldade já existe de saída, pois o representante da entidade pernambucana nesta Capital, jornalista Antônio Cordeiro, adiantou a nossa reportagem que deseja outra data, um sábado ou domingo, para apresentação do selecionado guanabarino em Recife, sabendo-se que 16, já perienos ao Coritiba, na Capital paranaense.

Misto do Flamengo joga hoje em Saquarema

SAQUAREMA, Estado do Rio, 8 (Asapress) — Grande expectativa cerca a apresentação na tarde de amanhã, nesta cidade fluminense, da equipe mista do Flamengo, do Rio de Janeiro.

O conjunto carioca na oportunidade enfrentará uma seleção local, integrada dos melhores valores do futebol local.

VELUDO AFASTADO

BELO HORIZONTE, 9 (Asapress) — O arqueiro Veludo foi afastado do elenco atleticano pelo preparador Artur, ao mesmo tempo em que teve o seu contrato suspenso pelo vice-presidente de interêsses profissionais, sr. Baeta Neves. Isto, em virtude de grave indisciplina praticada pelo referido guardião.

MATOU-SE COM QUATRO TIROS

A Polícia, estranhando o fato, pensou até em homicídio — O bilhete esclareceu a morte do protético

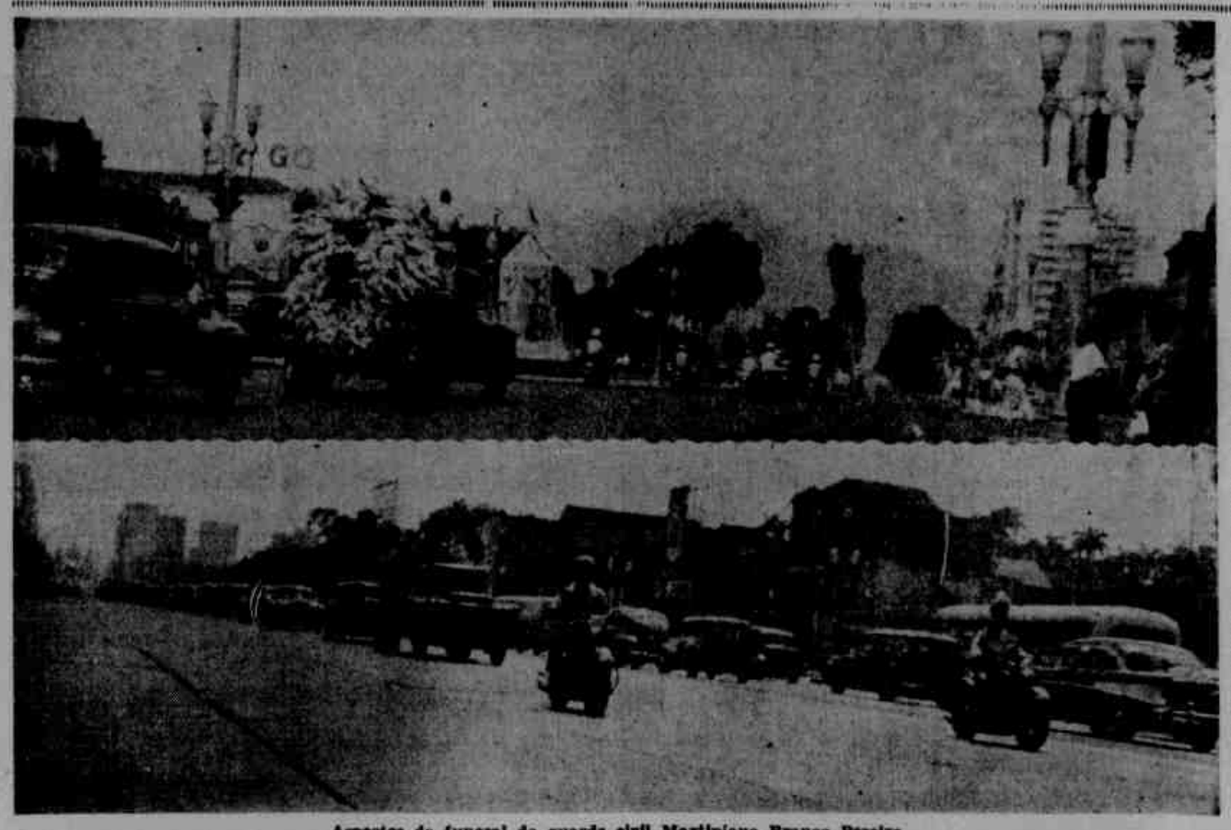

Aspectos do funeral do guarda-civil Martiniano Branco Pereira

José de Oliveira Neto (branco, solteiro, 28 anos, protético, Rua Ana Guimarães, 12 ap. 101, — Rocha), ontem, em sua residência, suicidou-se, desfechando três tiros de revólver na região mamária esquerda e um no ouvido direito. O tresloucado protético, aparentemente, conforme declararam várias pessoas que o conheciam, não tinha motivos para matar-se. Era pessoa alegre e estimada, causando, seu ato, profundo pesar. Ao seu lado, foi encontrado um bilhete em que dizia: "Morro por minha inteira vontade. Não culpo a ninguém. Assinado: José".

As autoridades do 19.º Distrito Policial ao tomarem conhecimento da ocorrência, dirigiram-se ao local. A princípio, julgaram tratar-se de um homicídio. O corpo inerte se encontrava no chão, ao lado do leito. Sôbre o cadáver estavam seis travesseiros. O perito Cosme, em seus exames constatou fragmentos de pólvora nos dedos do suicida. Esta particularidade veio tirar em parte as dúvidas que a ocorrência encerrava, advindo assim, a primeira idéia de um suicídio. Mais logo, quando se encontrou o bilhete, não se teve mais dúvidas. Além do mais, a empregada doméstica, Cremilda dos

(Conclui na 4.ª pág.)

LUTA DEMOCRÁTICA

Um jornal de luta feito por homens que lutam pelos que não podem lutar

Diretor-Responsável TENÓRIO CAVALCANTI | Redator-Chefe SANTA CRUZ LIMA

ANO V — Rio de Janeiro, domingo, 10 de janeiro de 1960 — N.º 1819

José de Oliveira Neto, o suicida, em foto recente

MORREU O GUARDA-CIVIL COLHIDO PELO ÔNIBUS

Sepultado, ontem, no Cemitério S. Francisco Xavier — Homenagens ao extinto

O guarda-civil Martinho Branco Pereira faleceu, ontem, no Hospital Sousa Aguiar, onde se achava internado, desde o dia 31 último, quando, em sua motocicleta foi colhido e atirado à distância, na Rua Machado Coelho, esquina da Rua Afonso Cavalcanti, por um ônibus da linha 109. O policial, na ocasião, sofreu várias fraturas. In-

(Conclui na 4.ª pág.)

Elementos presos pela batida policial nas estações da Leopoldina

Seriam de "Rafles" impressões digitais

Ainda o roubo de jóias de Belo Horizonte

B. HORIZONTE, 9 (Transpres) — O roubo de jóias levado a efeito na Joalheria "Kiva", teria sido praticado por "Rafles" ladrão especializado que militou no submundo do crime nesta cidade e desaparecido há muito tempo. Tal idéia partiu de impressões digitais encontradas em determinado local do estabelecimento, ainda em sigilo, mas as autoridades não estão seguras, porque, se assemelhando a elas, há, também, as de um empregado da firma assaltada.

Enquanto não se descobre pista segura, que identifique o ladrão, a Polícia vai prendendo diversas pessoas tidas como suspeitas, inclusive marginais e assaltantes, os quais estão depondo em prisão especial, cujos nomes não são dados à imprensa.

MENORES

Foi aventada, também, a possibilidade de o furto haver sido praticado por uma quadrilha de menores, estando, a Polícia prendendo e ouvindo diversos de 12 a 18 anos, sem, contudo, chegar, a uma pista, uma vez que

(Conclui na 4.ª pág.)

Israel Rodrigues de Lima

TIROTEIO ENTRE A POLÍCIA E UM DESCONHECIDO

NA "BATIDA" POLICIAL, O INDIVÍDUO RECEBEU AS AUTORIDADES A BALA

O investigador Capanema, chefiando uma turma de repressão a marginais, composta dos policiais Mauri, Salim, Valdo e Gilson, em diversas estações de Leopoldina, na madrugada de ontem, prendeu, nada menos do que 24 indivíduos suspeitos. Entre êstes se encontravam os perigosos bandidos Sílvio de Sousa (solteiro, 19 anos, sem profissão nem residência, de côr branca) e Isaltino Januário (casado, 56 anos, branco, residente em Cesário Alvim). O primeiro é destacado ladrão e assaltante à mão armada, contando com diversas entradas em inúmeros Distritos Policiais o segundo, portava na ocasião uma garrucha. Disse tê-la comprado na Estação de Austin, pela manhã do dia anterior. Estes dois foram recolhidos ao xadrez depois de autuados; os demais ficaram detidos para observação.

Durante a "batida" o policial Mauri foi vítima de uma tentativa de homicídio. Um desconhecido, usando de uma arma, desfechou um tiro contra o policial,

(Conclui na 4.ª pág.)

Na foto, vê-se o assaltante, procurado pela Polícia, no centro, tendo ao lado direito o policial Russo, ao sair do xadrez e, à esquerda, sua amante, também procurada pela lei

RAPTADO PELA MACUMBEIRA

Presume-se que o rapazinho seqüestrado esteja vivendo com a megera, em lugar desconhecido — Desespêro dos pais de Israel

Da noite de 24 para 25 de dezembro último, desapareceu de sua residência o menor Isael Rodrigues de Lima, (branco, 14 anos, estudante), residente na Rua Gonçalves Lima, 735, no subúrbio de Marechal Hermes. De início, tudo fazia crêr que se tratasse de um desaparecimento como inúmeros registrados, já que o garôto, como qualquer criança de sua idade, poderia, por qualquer influência, ter abandona o lar. Acontece, porém, que, com o decorrer dos dias, passou o caso a ser envolvido em mistério. Edson Rodrigues Lima (branco, 27 anos, mesmo endereço) irmão de Isael, procurando-o por tôda parte, apresentou queixa ao 21.º DP, e, por fim, obteve informações, segundo as quais seu mano fôra seqüestrado pela feiticeira Isaura de Freitas, proprietária de um Centro, localizado na Penha. Entrou em contato com a mulher e nada conseguiu apurar. Diante do fato, o comissário Válter Dantas, daquele DP, submeteu

(Conclui na 4.ª pág.)

Um aspecto do trabalho dos bombeiros na agência do DCT

PRINCÍPIO DE INCÊNDIO NA AGÊNCIA DO DCT

NÃO HOUVE VÍTIMAS E OS PREJUÍZOS FORAM MÍNIMOS

Verificou-se, na madrugada de ontem, princípio de incêndio na Agência dos Correios e Telégrafos da Avenida Rio Branco, 127. O fogo originou-se na lixeira, localizada aos fundos do 2.º andar daquela repartição.

Os bombeiros do Quartel Central foram chamados imediatamente ao local. Debelada as chamas, apurou-se que os prejuízos foram mínimos.

As autoridades do 5.º Distrito Policial registraram a ocorrência. O comissário de plantão compareceu ao local, na Patrulha 88, chefiada pelo guarda-civil 1 546. A autoridade tomou as providências de sua alçada.

A água do poço contém matéria inflamável

Está a merecer as atenções das autoridades, o que vem ocorrendo, há alguns dias, no poço que nabstece de água o café, bar e restaurante situado na Estrada Rio-Petrópolis, 2.583-A, de propriedade do sr. Henrique da Costa Lopes (português, 48 anos), que ali também reside em companhia de sua família. Segundo declarações do lusitano à nossa reportagem, na tarde de ontem, quando a copeira do estabelecimento se empregava na tarefa de lavar louças, sentiu que a água apresentava, além de forte cheiro de querosene, um colorido estranho. Chamou a atenção de Henrique para o caso, e êste, imediatamente, retirou do reservatório pequena quantidade do líquido, ateando-lhe fogo, e vendo que o mesmo, passava a inflamar. Em face do acontecimento que a muitos está intrigando, Henrique pede a atenção das autoridades competentes.

Atestado de pobreza para um assaltante, em Caxias

O documento teve a virtude de baixar a fiança arbitrada de Cr$ 5.000 para Cr$ 280 — Pôsto em liberdade fugiu, frustrando uma diligência da Polícia carioca que estava no seu encalço

Estão sendo procurados pelas Polícias de São Paulo, Minas e Distrito Federal, Doraci Oliveira Alves, branco, solteiro, com 21 anos, com residência provisória da Rua Touring Club, n.º 11, Parque Fluminense, bairro de Caxias, e Harlene da Silva, vulgo "Vilma", parda, solteira, 17 anos.

AUTOR DE VÁRIOS ASSALTOS

No dia 3, Doraci foi preso em Duque de Caxias por agres-

(Conclui na 4.ª pág.)